



GUÍA PARA LA INTERPRETACIÓN Y ANÁLISIS DEL PRESUPUESTO PÚBLICO

(Versión preliminar)

FUNDACIÓN JUBILEO

2022

PRESENTACIÓN

La mayoría de las políticas y acciones que lleva a cabo el Gobierno requieren recursos para su implementación; por tanto, el presupuesto público es el principal instrumento de política de un gobierno, a través del cual se asignan recursos para diferentes fines, tales como educación y salud públicas, construcción de caminos, electrificación, policía y otros.

Este documento tiene la finalidad de proporcionar información para la interpretación y análisis del Presupuesto General del Estado y de los presupuestos de las instituciones públicas, a diferentes actores, del sector público, en especial el Órgano Legislativo quién aprueba y fiscaliza el presupuesto; así como de la sociedad civil, para promover la participación y el control social; con el fin último de que el uso de los recursos públicos sea más eficiente y transparente.

La guía explica la estructura, codificación y conceptos básicos del presupuesto y de las finanzas públicas en general.

La Constitución Política del Estado reconoce la participación ciudadana sobre el diseño de las políticas públicas y el control social a la gestión pública en todos los niveles del Estado; para lo cual, inicialmente es fundamental contar con información y capacidades para analizar el presupuesto que se asigna a los diferentes sectores.

Fundación Jubileo elaboró esta publicación con el propósito de contribuir al fortalecimiento de la labor legislativa y de la participación ciudadana y cualificar las capacidades de los diferentes actores públicos y privados. En su elaboración, se ha presentado el desafío de que ésta sea fácilmente comprensible, pero que, al mismo tiempo, no deje de ser útil para una lectura del presupuesto, motivo por el cual, el presente documento, por tener un contenido técnico, que es una característica inherente al presupuesto público, requiere del lector la disposición para ser estudiado con detenimiento.

Los conceptos que se desarrollan, y los reportes y formatos que se presentan en este documento no son enfocados hacia la formulación de un presupuesto (esto está desarrollado en otros documentos oficiales como las Directrices de Formulación Presupuestaria), sino, está orientado para la lectura de un presupuesto.

Contenido

<i>PRESENTACIÓN</i>	2
<i>1 INTRODUCCIÓN</i>	4
<i>2 INGRESOS, DISTRIBUCIÓN Y GASTOS DEL SECTOR PÚBLICO</i>	5
2.1 INGRESOS DEL SECTOR PÚBLICO	5
2.2 DISTRIBUCIÓN DE LOS PRINCIPALES RECURSOS DEL SECTOR PÚBLICO	6
2.3 RECURSOS POR NIVEL INSTITUCIONAL	7
2.4 GASTOS – COMPETENCIAS POR NIVEL INSTITUCIONAL	9
<i>3 CONCEPTOS BÁSICOS DEL PRESUPUESTO</i>	10
3.1 PRESUPUESTO PÚBLICO	10
3.2 ESTRUCTURA DEL SECTOR PÚBLICO	10
3.3 PRESUPUESTO GENERAL DEL ESTADO “PGE” Y PRESUPUESTOS INSTITUCIONALES	12
3.4 PRESUPUESTO AGREGADO Y PRESUPUESTO CONSOLIDADO	12
<i>4 ESTRUCTURA DEL PRESUPUESTO</i>	13
<i>5 CLASIFICACIONES Y REPORTE DEL PRESUPUESTO</i>	15
5.1 POR NIVEL INSTITUCIONAL	17
5.2 POR INSTITUCIÓN	18
5.3 REPORTE POR TIPO DE GASTO: PROYECTOS DE INVERSIÓN Y OTROS GASTOS	19
5.4 POR GRUPO DE GASTO	20
5.5 CLASIFICACIONES POR FINANCIAMIENTO	22
5.6 REPORTE FLUJO FINANCIERO	24
5.7 RECURSOS POR RUBROS	28
5.8 POR OBJETO DEL GASTO (Partidas)	30
5.9 CATEGORÍAS PROGRAMÁTICAS DEL PRESUPUESTO INSTITUCIONAL DE GASTOS	32
<i>6 OTROS ASPECTOS A TOMAR EN CUENTA AL ANALIZAR EL PRESUPUESTO</i>	35

1 INTRODUCCIÓN

Las principales funciones del Estado en una sociedad son, el determinar leyes y normas para una convivencia armónica; la provisión o asignación de bienes públicos; la distribución de la renta y riqueza; y, planificar, preservar la estabilidad y el crecimiento.

Para el efecto, justamente, la mayoría de las acciones y políticas que realiza un gobierno requieren recursos para su implementación.

La tributación es el mecanismo mediante el cual los miembros de una sociedad aportan una parte de sus ingresos para solventar los bienes y servicios públicos que proporciona el Estado.

A continuación, se presenta un gráfico que muestra este flujo:



Los recursos que dispone el Estado provienen principalmente del aporte de la población a través del pago de impuestos (a personas y empresas), de la explotación y venta de recursos naturales como son los hidrocarburos y minerales; y de otras fuentes.

El gasto o asignación de los recursos públicos en diferentes bienes y servicios que el Estado provee, como ser educación, salud, infraestructura, seguridad, caminos, inversión productiva, etc. lo realizan las diferentes instituciones públicas, en el marco de sus competencias.

Entre la generación de ingresos y la realización del gasto hay una etapa intermedia que es la distribución de los recursos, puesto que la mayor parte de los impuestos los recauda el nivel central, y son transferidos o distribuidos entre los diferentes niveles de gobierno, quienes los administran.

Entonces, en este flujo fiscal, vemos al Sector Público que recauda/genera ingresos, y posteriormente, los devuelve a la población en bienes y servicios públicos.

El presupuesto es el instrumento, a través del cual se programa y registra este flujo, en el marco de la normativa actual y las decisiones de los diferentes niveles de gobierno e instituciones. Por lo tanto, inicialmente, para comprender de mejor manera la información y datos del presupuesto, en

el siguiente acápite, se presenta, a mayor detalle, cuáles son los ingresos públicos, el proceso de distribución de los recursos, y la asignación o el gasto público.

2 INGRESOS, DISTRIBUCIÓN Y GASTOS DEL SECTOR PÚBLICO

2.1 INGRESOS DEL SECTOR PÚBLICO

Los recursos o ingresos con los que cuenta el Sector Público, son los siguientes:

a) Ingresos de operación

Recursos de las empresas públicas y del sector público financiero (Banco Central, FONDESIF, etc.) relacionados con el objeto principal de su actividad, como ser la venta de bienes o servicios de las empresas públicas, y los ingresos financieros (intereses y otros) de las instituciones financieras.

b) Venta de Bienes y Servicios de las Administraciones Públicas

Ingresos que perciben el resto de las entidades del sector público, provenientes de:

- Cobro de importes por formularios, impresos y otros, para registro, identificación, autorizaciones, etc.
- Recursos por alquiler a terceros de edificios, maquinarias y/o equipos que pertenecen a las administraciones públicas.
- Venta de publicaciones y otros.

c) Ingresos tributarios (Impuestos)

- Renta interna:
 - Impuesto al Valor Agregado IVA.
 - Impuesto a las Transacciones IT.
 - Impuesto sobre las Utilidades de las Empresas IUE.
 - Impuesto Especial a los Hidrocarburos y sus Derivados IEHD.
 - Impuesto Directo a los Hidrocarburos IDH.
 - Impuesto a los Consumos Específicos ICE.
 - Impuesto a las Transacciones Financieras ITF.
 - Otros.
- Renta aduanera (Arancel por la importación de mercaderías o bienes).
- Impuestos departamentales.
 - Impuesto a Herencias y Donaciones de Bienes con registro público
 - Impuesto a la Afectación del Medio Ambiente.
- Impuestos municipales.
 - Impuestos a la propiedad de bienes inmuebles y de vehículos automotores.
 - Impuestos a las transferencias de inmuebles y de vehículos automotores.

d) Regalías

Renta que percibe el Estado por la explotación de recursos naturales: hidrocarburiíferos, mineros y otros.

e) Contribuciones a la Seguridad Social

Aportes patronales y laborales que reciben las Cajas de Salud, con el fin de proporcionar a los asegurados prestaciones médicas y económicas.

f) Donaciones

Recursos provenientes principalmente de organismos financiadores externos y Gobiernos Extranjeros, de manera voluntaria y sin contraprestación de bienes o servicios (nada a cambio).

g) Transferencias (que se reciben)

Recursos provenientes del sector público o privado que reciben las entidades públicas, sin contraprestación de bienes y/o servicios por parte de la entidad receptora, principalmente en cumplimiento a disposiciones legales y contractuales.

h) Endeudamiento

Es una **fuentes financiera** (fuente de fondos). El endeudamiento puede ser de corto plazo (menor a doce meses) y a largo plazo (mayor a doce meses).

- **Endeudamiento interno**
 - Obtención de préstamos internos (operaciones de crédito público efectuados por una institución pública).
 - Emisión de títulos de deuda (Letras, bonos y otros).
 - Otros.
- **Endeudamiento externo**
 - Recursos generados como resultado de operaciones de préstamos, principalmente de países y organismos internacionales.
 - Otros.

i) **Otros Ingresos Corrientes:** Tasas, derechos, dividendos, etc.

j) **Otros Ingresos de Capital:** Venta y/o desincorporación de activos, etc.

k) **Otras Fuentes Financieras:** Recuperación de préstamos, saldos de gestiones anteriores en Caja y Bancos, etc.

En el presupuesto, a los recursos por Transferencias y a los de Donaciones, se los denomina:

- de **Capital:** cuando el destino de los mismos será gasto de capital (básicamente proyectos de inversión y compra de activos fijos).
- **Corrientes:** cuando el destino de estos recursos es gasto corriente, es decir para operaciones de funcionamiento, sin incluir la compra de activos.

Los incisos a, b, e, i, son los denominados recursos propios de las entidades, los cuales son recaudados y administrados por la misma entidad.

2.2 DISTRIBUCIÓN DE LOS PRINCIPALES RECURSOS DEL SECTOR PÚBLICO

De los recursos señalados en el acápite anterior, los más importantes, y que representan la mayor parte de los ingresos, son los impuestos y las regalías.

Los principales impuestos (incluyendo aranceles por importaciones), conforme a la actual normativa legal, son recaudados por entidades dependientes del Nivel Central que son el Servicio de Impuestos Nacionales y la Aduana Nacional, y posteriormente son distribuidos.

Es así que, los gobiernos subnacionales (además de sus recaudaciones propias) son financiados mayormente con transferencias del Gobierno Central, en el marco del denominado Sistema de Coparticipación, que consiste en porcentajes de participación de cada impuesto fijados mediante ley (como ser la Ley Marco de Autonomías), para los diferentes niveles de gobierno (incluyendo el nivel central) e instituciones. Las Regalías son distribuidas de la misma manera.

Se tiene una distribución entre los diferentes niveles de gobierno (distribución vertical) y entre las unidades territoriales: departamentos y municipios (distribución horizontal).

Siendo que los porcentajes de distribución ya están determinados mediante leyes, los recursos son transferidos automáticamente durante cada gestión conforme a las recaudaciones nacionales. Para la distribución horizontal, las leyes señaladas también definen los criterios de distribución como ser el poblacional, que es el más relevante, especialmente para municipios.

En el presupuesto se puede observar la distribución, por un lado, en el presupuesto de gastos como transferencias que son otorgadas por el Nivel Central (desde el Tesoro General de la Nación); y, por otro lado, en el presupuesto de ingresos de la entidad que recibe las transferencias como ser los municipios.

2.3 RECURSOS POR NIVEL INSTITUCIONAL

Los recursos con las que cuentan las instituciones de los diferentes niveles de gobierno, conforme a sus particularidades y a las distribuciones establecidas en normas vigentes, son los siguientes:

a) MINISTERIOS, OTRAS ENTIDADES DEL ÓRGANO EJECUTIVO DEL NIVEL CENTRAL Y OTROS ÓRGANOS DEL ESTADO

Básicamente son financiados con recursos del TGN. También cuentan con Recursos Propios, Créditos y Donaciones.

b) INSTITUCIONES DESCENTRALIZADAS

- Recursos Propios.
- Transferencias del TGN.
- Crédito y Donaciones.

c) GOBERNACIONES

- Regalías por Hidrocarburos, Mineras y Forestales (en el caso de Hidrocarburos es el 12% de la producción).
- Recursos del Fondo de Compensación Departamental: compensación que otorga el TGN a los departamentos con regalías por habitante por debajo del promedio (se reciben como transferencias).

- 25% de la recaudación del Impuesto Especial a los Hidrocarburos y sus Derivados IEHD. Sin embargo, 20% es para la gestión Departamental y 5% para Universidades. (se reciben como transferencias).
- Coparticipación del Impuesto Directo a los Hidrocarburos. (se reciben como transferencias).
- *Coparticipación del Impuesto a la Participación en Juegos*
- Impuestos Departamentales (a las Herencias/donaciones de bienes, y a la Afectación del Medio Ambiente).
- Recursos propios (por tasas, patentes, venta de bienes, servicios y otros).
- Créditos, Donaciones
- Transferencias de otras entidades del Sector Público (para fines o proyectos específicos).

d) GOBIERNOS MUNICIPALES Y GAIOCs

- 20% de los principales Impuestos Nacionales - Coparticipación Tributaria (Ex Participación Popular). (se reciben como transferencias).
- Coparticipación del Impuesto Directo a los Hidrocarburos. (se reciben como transferencias).
- *Coparticipación del Impuesto a la Participación en Juegos*
- Impuestos Municipales (a la propiedad y transferencia de inmuebles y vehículos)
- Participación en la regalía minera (para municipios productores).
- Recursos propios (por tasas, patentes, venta de bienes, servicios y otros).
- Créditos y Donaciones.
- Transferencias de otras entidades del Sector Público (para fines o proyectos específicos).

e) INSTITUCIONES DE SEGURIDAD SOCIAL

Recursos propios por contribuciones a la seguridad social.

f) EMPRESAS PÚBLICAS

Principalmente Ingresos de Operación. También cuentan con Transferencias del TGN, créditos y donaciones.

g) INSTITUCIONES PÚBLICAS FINANCIERAS

Ingresos de operación y otros recursos propios, transferencias del TGN, créditos y donaciones.

h) UNIVERSIDADES

Las Universidades cuentan con el 5% de los Ingresos Nacionales por Coparticipación Tributaria, 5% del IEHD, coparticipación del Impuesto Directo a los Hidrocarburos IDH, otras transferencias por subvenciones del TGN y recursos propios.

Los recursos por Crédito y Donaciones con los que cuentan las diferentes entidades del Sector Público, generalmente son los otorgados al Estado Plurinacional de Bolivia y son transferidos por el TGN a las instituciones beneficiarias o ejecutoras.

2.4 GASTOS – COMPETENCIAS POR NIVEL INSTITUCIONAL

Cada nivel de gobierno o institución pública asigna o gasta los recursos con los que cuenta conforme a sus competencias.

La Constitución Política del Estado, Ley Marco de Autonomías y otras leyes específicas, determinan las competencias para los diferentes niveles de gobierno como es el nivel central, municipal y departamental.

De manera muy resumida los recursos son destinados a:

Nivel Central:

Principalmente gastos corrientes de sueldos en educación, salud, policía, defensa¹; pago de pensiones, pago de deuda, bonos, financiamiento de diferentes instituciones como ministerios, otros órganos, algunas descentralizadas, etc.

Gobiernos Subnacionales:

Inicialmente, existe una regla fiscal. Los gobiernos subnacionales están sujetos a límites de gasto de funcionamiento de sus principales recursos², debiendo asignar la mayor parte a inversión. Sin embargo, en el transcurso de los años, diferentes normas³ y determinaciones flexibilizaron el uso de los recursos, y llegaron nuevas fuentes como el Impuesto Directo a los Hidrocarburos (IDH) que no están sujetas a esta regla.

Y, con relación a las competencias, las Gobernaciones y Municipios deben invertir sus recursos principalmente en:

Gobernaciones – Electrificación rural, desarrollo agropecuario (riego), caminos interprovinciales, hospitales 3er nivel, Recursos hídricos, etc.

Gobiernos Municipales: Escuelas, Salud (1er y 2do nivel), Saneamiento Básico, Infraestructura urbana y rural, Desarrollo económico local, caminos vecinales, etc.

Las Autonomías Indígena Originario Campesinas asumen las competencias de los Gobiernos Municipales.

¹ Los presupuestos de la Policía y de las Fuerzas Armadas son financiados con recursos del Tesoro General de la Nación. Están inscritos en el Ministerio de Gobierno y Ministerio de Defensa, respectivamente.

² La disposición transitoria novena de la Ley Marco de Autonomías establece los límites de gasto de funcionamiento de las entidades territoriales autónomas. Para los gobiernos autónomos departamentales se aplicará un máximo de 15% sobre el total de ingresos provenientes de regalías departamentales destinado a gastos de funcionamiento, Fondo de Compensación Departamental e Impuesto Especial a los Hidrocarburos y sus Derivados; pero también autoriza a las gobernaciones, adicionalmente a las competencias establecidas en la Constitución, financiar hasta 10% de los recursos departamentales con cargo al 85% de inversión para los programas sociales, ambientales y otros. Y para las entidades municipales se establece como porcentaje máximo destinado para gastos de funcionamiento 25% que, para efectos de cálculo, se aplica sobre el total de recursos específicos, coparticipación tributaria y Cuenta Especial Diálogo Nacional 2000 HIPC II (para financiar los gastos de funcionamiento, solo se pueden utilizar los recursos específicos y los de coparticipación tributaria).

³ En el caso de los municipios, la Ley de Gastos Municipales N° 2296, de 20 de diciembre de 2001, permite que diferentes gastos califiquen como inversión, como los de mantenimiento de los bienes y servicios de su competencia.

Si bien, los gobiernos subnacionales asignan sus recursos conforme a su Autonomía, existen ciertos gastos obligatorios, que están determinados en leyes nacionales como ser, la asignación del 10% del IDH para seguridad ciudadana. Estos gastos obligatorios están resumidos en las Directrices de Formulación Presupuestaria que emite el Ministerio de Economía cada gestión.

Otras entidades:

Los Ministerios, entidades descentralizadas, instituciones de seguridad social, empresas públicas, asignan sus recursos para el cumplimiento de las atribuciones determinadas para cada caso y conforme a la finalidad para la cual fueron creadas, tanto en gasto corriente como proyectos de inversión.

3 CONCEPTOS BÁSICOS DEL PRESUPUESTO

3.1 PRESUPUESTO PÚBLICO

Presupuesto es la estimación de los ingresos (recursos) y gastos (desembolsos) para un periodo futuro.

¿Cuánto se va a recibir y en qué se va a gastar?

Al igual que una familia debe programar y ajustar sus gastos de acuerdo a los ingresos que percibe mensualmente, el gobierno, anualmente realiza la programación de los ingresos y gastos del Sector Público.

El Presupuesto Público es la estimación y programación de ingresos y gastos del sector público para una gestión (1 año).

Es un instrumento de planificación y control que describe los planes y resultados esperados, expresados en la asignación de recursos. Por lo tanto, constituye la expresión financiera de los planes de gobierno.

El presupuesto es un instrumento de política fiscal, entendiéndose ésta como parte de la política gubernamental que se refiere a la obtención de ingresos y las decisiones sobre el gasto público.

Cada institución del sector público tiene su presupuesto.

3.2 ESTRUCTURA DEL SECTOR PÚBLICO

El siguiente gráfico nos muestra la estructura del Sector Público, que incluye todos los niveles cuyas instituciones que lo conforman tienen un presupuesto.

GRÁFICO No. 1
Estructura del Sector Público

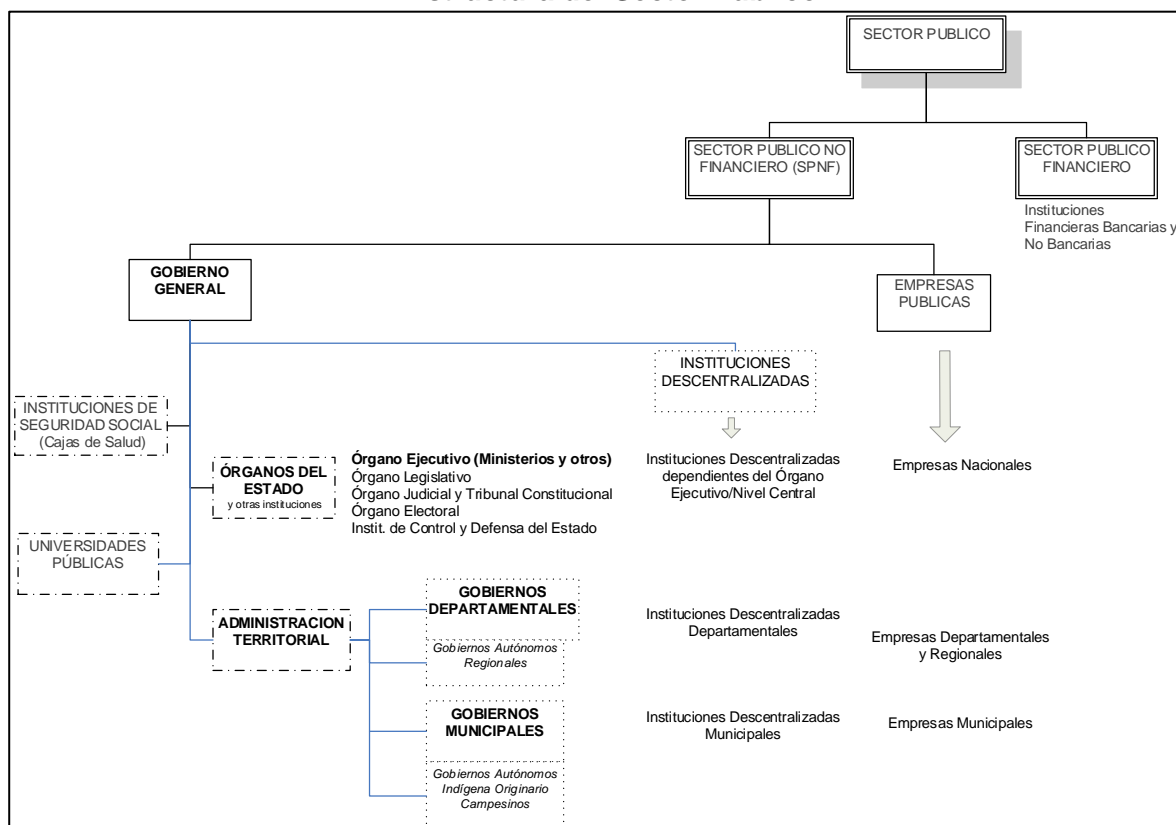

Fuente: Elaboración propia en base al Presupuesto General del Estado, Informe Fiscal, la Constitución Política del Estado y la Ley Marco de Autonomías.

Para fines presupuestarios, además existe la entidad “Tesoro General de la Nación” dentro de la Administración Central, en la cual se inscriben los recursos por impuestos nacionales y préstamos; las transferencias al resto del Sector Público; obligaciones estatales como el pago de pensiones y el servicio de la deuda; además de otros conceptos.

Como veremos más adelante, algunos cuadros o reportes del Presupuesto General del Estado, son presentados “por nivel institucional”, es decir que, nos muestran datos del presupuesto de acuerdo a la estructura presentada en el gráfico.

Tesoro General de la Nación:

Dependiendo del contexto, “Tesoro General de la Nación”, puede tener diferentes definiciones o acepciones. Son las siguientes:

- Dinero perteneciente a las arcas públicas, administrado por el Gobierno Central, principalmente proveniente de impuestos. Estos recursos son considerados una fuente de financiamiento del presupuesto.
- Se lo relaciona con las dependencias del Ministerio de Economía y Finanzas Públicas que administran estos recursos.
- Para fines presupuestarios es considerado en el clasificador presupuestario como una institución con código 099.

3.3 PRESUPUESTO GENERAL DEL ESTADO “PGE” Y PRESUPUESTOS INSTITUCIONALES

Los presupuestos institucionales son los presupuestos de cada entidad del sector público (Ministerios, Gobernaciones, Municipalidades, etc).

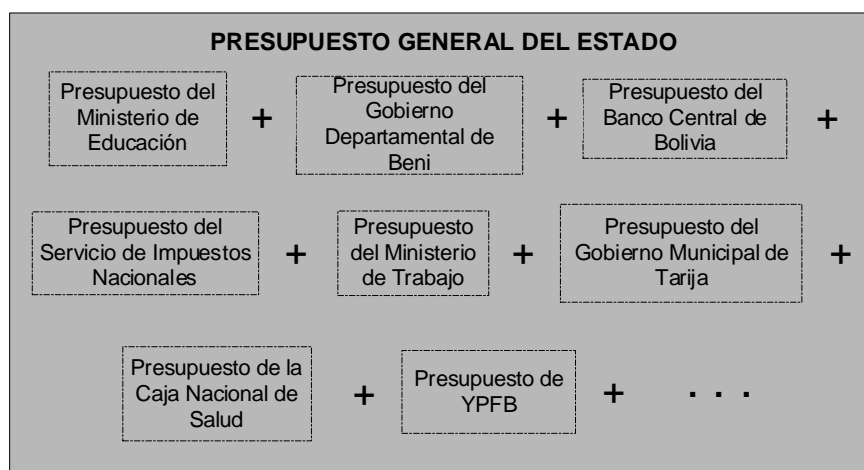

El Presupuesto General de la Estado (PGE) está compuesto por los Presupuestos de todas las entidades del Sector Público, y es aprobado por la Asamblea Legislativa Plurinacional cada gestión.

Sin embargo, los Presupuestos institucionales de Gobernaciones, Municipalidades y Universidades, conforme a la Autonomía reconocida en la Constitución Política del Estado, son previamente aprobados por sus instancias legislativas.

3.4 PRESUPUESTO AGREGADO Y PRESUPUESTO CONSOLIDADO

La Ley que aprueba el Presupuesto General del Estado cada gestión, y por ende los Presupuestos Institucionales del Sector Público, también conocida como Ley Financial, establece dos montos totales: el agregado y el consolidado.

El **presupuesto agregado** es la sumatoria de los presupuestos institucionales de todas las entidades del sector público.

Sin embargo, en muchos casos, entre las entidades del sector público se transfieren recursos (otorgan transferencias y reciben transferencia), razón por la cual, al agregar sus presupuestos, habrían montos duplicados, por el hecho de que están contemplados tanto en el presupuesto de la entidad que otorga la transferencia como en el presupuesto de la entidad que la recibe.

El **presupuesto consolidado** *netea* las transferencias entre las entidades, es decir que elimina los montos duplicados, considerándolos una sola vez, razón por la cual el importe consolidado es menor al agregado. Por lo tanto, **el presupuesto consolidado expresa el verdadero monto total o magnitud del presupuesto del Sector Público.**

No obstante, para analizar el presupuesto de las diferentes entidades del sector público de manera separada, se tienen los presupuestos institucionales que contienen la información

de todas las operaciones de las entidades incluyendo las transferencias que otorgan y reciben. De igual manera, para analizar el presupuesto de algún nivel institucional específico como ser los Gobiernos Departamentales, se puede ver un reporte o cuadro del presupuesto agregado de este nivel institucional.

4 ESTRUCTURA DEL PRESUPUESTO

Tanto el Presupuesto General del Estado como los Presupuestos Institucionales están compuestos por el presupuesto de recursos y el presupuesto de gastos.

- **PRESUPUESTO DE RECURSOS (INGRESOS)**

Es la estimación de los recursos que se espera obtener durante la gestión, provenientes de impuestos, regalías, transferencias, préstamos, donaciones, venta de bienes y servicios, y otros.

- **PRESUPUESTO DE GASTOS**

Son las erogaciones (salidas de dinero) programadas para el cumplimiento de las competencias, los objetivos y metas de las diferentes instituciones, y para atender las obligaciones del Gobierno.

Comprende el pago de sueldos a funcionarios públicos, la adquisición de bienes y servicios, compra de maquinaria y equipo, pago de deuda, transferencias, etc., para el funcionamiento de las instituciones públicas, ejecución de proyectos de inversión y otros.

El Presupuesto General del Estado mantiene un equilibrio entre recursos y gastos, es decir que el monto total del presupuesto de recursos es igual al monto total del presupuesto de gastos, esto por el hecho que todo gasto debe estar financiado.

Asimismo, el presupuesto de cada entidad mantiene este equilibrio, excepto en el caso de las entidades del Órgano Ejecutivo del Nivel Central, puesto que el conjunto de estas entidades es considerado como un único ente contable y mantiene (en su conjunto) el equilibrio entre recursos y gastos, pero no así cada entidad que la compone en forma individual. Por ejemplo, el Presupuesto de recursos del Ministerio de Trabajo es menor que su presupuesto de gastos, por el hecho de que una parte de los recursos con los que cuenta este Ministerio, los correspondientes a la fuente TGN (recaudación de Impuestos Nacionales), están inscritos en la entidad “Tesoro General de la Nación”, que es parte del Órgano Ejecutivo.

El resto de las entidades públicas como ser Gobernaciones, Municipalidades, entidades descentralizadas, etc., así como el PGE en su totalidad, sí mantienen el principio de **equilibrio entre recursos y gastos**.

El siguiente gráfico ilustra este equilibrio:

GRÁFICO No. 2 Equilibrio del Presupuesto

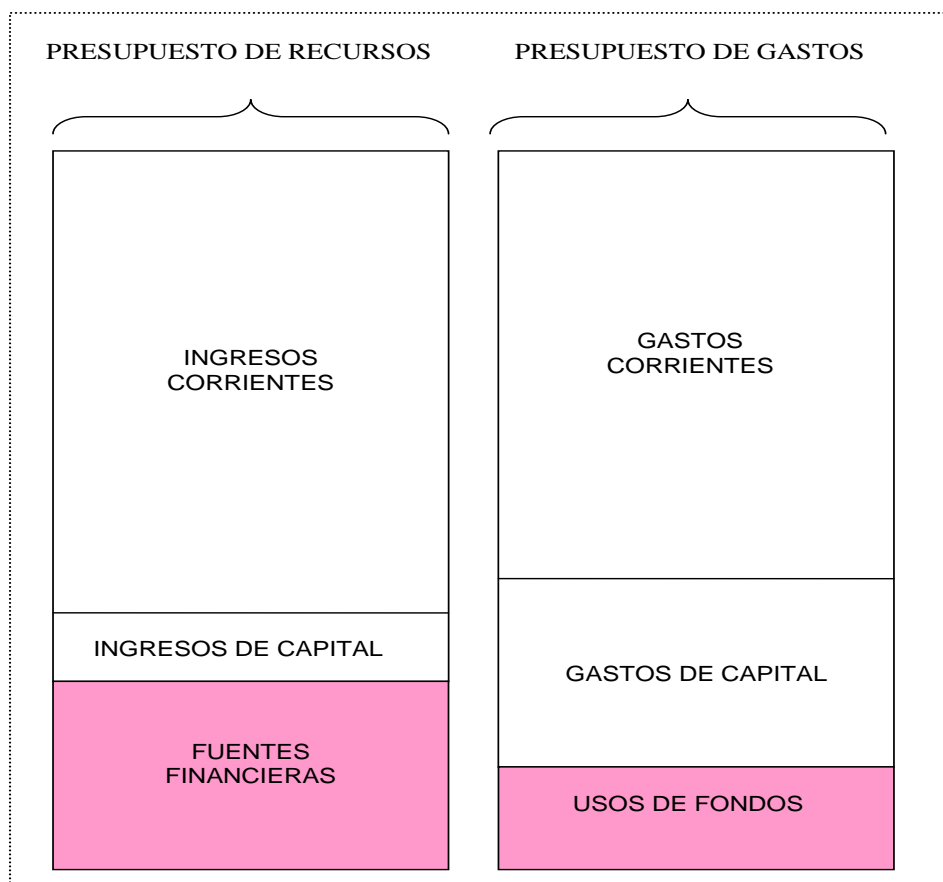

Justamente, los primeros cuadros que presenta el Presupuesto muestran un resumen de los recursos y gastos y por tanto el equilibrio de los mismos en el presupuesto. Tienen la siguiente esta estructura:

RECURSOS
<p>INGRESOS CORRIENTES</p> <p>Son los ingresos que recibe el sector público de manera regular o recurrente, como los ingresos tributarios (impuestos), regalías, venta de bienes y servicios, donaciones para gasto corriente, transferencias (que se reciben) para gasto corriente, etc.</p> <p>INGRESOS DE CAPITAL</p> <p>Son aquellos recursos que se obtienen de modo eventual o extraordinario, como las donaciones para Inversión, transferencias (que se reciben) para inversión y los provenientes de la venta de activos fijos (edificios, tierras, etc.).</p> <p>FUENTES FINANCIERAS</p>

Son las fuentes de recursos a las que debe recurrir el Gobierno para cubrir el déficit⁴ y otros gastos y obligaciones que necesitan financiamiento. Estas fuentes son los préstamos del exterior, el endeudamiento interno (incluyendo la emisión de títulos y valores), disminución de saldos en bancos y otras.

EGRESOS
GASTOS CORRIENTES Gastos de consumo de las entidades públicas en insumos para la operación de los programas del gobierno y para el desarrollo propio de sus funciones administrativas, en sueldos, bienes y servicios, pago de intereses de la deuda, transferencias (que se otorgan) corrientes, etc.
GASTOS DE CAPITAL Gastos en proyectos de inversión, transferencias (que se otorgan) para inversión y gasto en bienes duraderos como la compra de maquinaria y equipos. <i>(La denominación Formación Bruta de capital fijo que presenta el presupuesto incluye los proyectos de inversión, la compra de maquinaria y equipos, y otros).</i>
USOS DE FONDOS Asignación de recursos para el pago (amortización) de deuda interna y externa, compra de activos financieros y otros.

El presupuesto de gastos tiene carácter limitativo, es decir que las asignaciones inscritas en el presupuesto aprobado para cada entidad constituyen límites máximos de gasto. En cambio, el presupuesto de ingresos (recursos) tiene carácter indicativo, es decir, que las entidades pueden recaudar más de lo presupuestado, excepto en el caso del endeudamiento (crédito) que también tiene carácter limitativo.

5 CLASIFICACIONES Y REPORTES DEL PRESUPUESTO

Los documentos del Presupuesto General del Estado y los Presupuestos Institucionales, presentan distintos tipos de cuadros o reportes que contienen información referente a los recursos que se recaudan o reciben, los gastos a realizar, la fuente de financiamiento, los programas y proyectos que se van a ejecutar, etc.

El Presupuesto es presentado en 3 Tomos, que contienen diversos cuadros o reportes de la información presupuestaria de acuerdo a las diferentes clasificaciones, niveles de agregación y formatos:

- El Tomo I presenta reportes resumen del Presupuesto General del Estado

⁴ Diferencia entre ingresos y gastos (este concepto se explica con mayor detalle en el acápite que explica el Flujo Financiero)

- El Tomo II presenta una mayor desagregación de la información del presupuesto, por nivel institucional e institución; además de los resúmenes del presupuesto de los Gobierno Municipales.
- Además de esta información, una vez aprobado el Presupuesto General, también son publicados los presupuestos institucionales de cada entidad del sector público con información más detallada y desagregada.

La información es clasificada según diferentes criterios y puede ser utilizada para distintos fines y tipos de análisis.

Clasificadores presupuestarios

Los clasificadores presupuestarios son instrumentos operativos mediante los cuales se ordena, registra y presenta, de manera uniforme, la información de carácter presupuestario. Estos permiten agrupar los recursos y gastos, por características homogéneas, de acuerdo a diversos criterios.

Cada una de las clasificaciones cuenta con una codificación propia.

Los clasificadores presupuestarios, son emitidos cada gestión por el Ministerio de Economía, y contienen todas las clasificaciones a nivel detallado y con versiones descriptivas para su entendimiento, motivo por el cual, para realizar un análisis del presupuesto público es necesario contar con ese documento.

Al igual que el PGE aprobado y los presupuestos institucionales de las entidades que lo componen, los clasificadores presupuestarios pueden ser encontrados en el sitio web del Ministerio de Economía y Finanzas Públicas.

Para realizar una lectura del presupuesto es importante utilizar un clasificador presupuestario en el cual se pueden observar todas las fuentes de financiamiento, organismos financiadores, rubros, partidas, etc., incluyendo las versiones descriptivas que explican estos conceptos.

Los importes del presupuesto están expresados en bolivianos.

Los montos inscritos para cada programa, proyecto, partida, etc. del presupuesto, generalmente son los que se contemplan para toda la gestión.

Los documentos del PGE como también los presupuestos institucionales presentan la información presupuestaria en diferentes reportes y utilizando diferentes clasificaciones, que se explican a continuación⁵:

5.1 POR NIVEL INSTITUCIONAL

El siguiente es un reporte que muestra el presupuesto por Nivel Institucional:

PRESUPUESTO AGREGADO DEL SECTOR PÚBLICO
CLASIFICACIÓN POR NIVEL INSTITUCIONAL Y GRUPO DE GASTO
(En Bolivianos)

Descripción	GRUPO 1	G
ADMINISTRACIÓN PÚBLICA	51,595,106,205	21
ADMINISTRACIÓN PÚBLICA NO FINANCIERA	51,427,244,894	21
ORGANOS DEL ESTADO PLURINACIONAL	12,522,763,515	1
Organo Legislativo	197,900,804	
Organo Ejecutivo	11,375,375,130	1
Organo Judicial y Tribunal Constitucional	828,243,171	
Organo Electoral	121,244,410	
INSTITUCIONES DE CONTROL Y DEFENSA DEL ESTADO	322,819,548	
INSTITUCIONES PÚBLICAS DESCENTRALIZADAS	18,445,908,064	1
Instituciones Descentralizadas	18,296,577,194	1
Instituciones Descentralizadas Departamentales	16,862,282	
Instituciones Descentralizadas Municipales	132,468,588	
UNIVERSIDADES PÚBLICAS	4,030,459,402	
INSTITUCIONES DE SEGURIDAD SOCIAL	4,169,592,897	1
EMPRESAS PÚBLICAS	3,225,533,359	11
Empresas Nacionales	2,789,575,973	11
Empresas Regionales	9,354,028	
Empresas Municipales	345,492,814	
Empresas Departamentales	81,110,544	
ADMINISTRACION TERRITORIAL	8,710,168,109	1
Gobiernos Autónomos Departamentales	4,810,617,342	
Gobiernos Autónomos Regionales	56,768,738	
Gobiernos Autonomos Municipales	3,832,966,364	4
Gobiernos Autónomos Indígena Originario Campesinos	9,815,665	
ADMINISTRACIÓN PÚBLICA FINANCIERA	167,861,311	
INSTITUCIONES FINANCIERAS NO BANCARIAS	29,350,833	
Instituciones Financieras no Bancarias	26,407,031	
Instituciones Financieras no Bancarias Regionales	2,943,802	
INSTITUCIONES FINANCIERAS BANCARIAS	138,510,478	

Los reportes por nivel institucional presentan los datos del presupuesto de acuerdo a la siguiente estructura del Sector Público:

⁵ Los cuadros o reportes del presupuesto presentan los datos combinando las distintas clasificaciones del presupuesto.

ADMINISTRACIÓN PÚBLICA	
ADMINISTRACIÓN PÚBLICA NO FINANCIERA	
ÓRGANOS DEL ESTADO PLURINACIONAL	
<p>Órgano Legislativo</p> <p>Órgano Ejecutivo</p> <p>Órgano Judicial y Tribunal Constitucional</p> <p>Órgano Electoral</p>	
INSTITUCIONES DE CONTROL Y DEFENSA DEL ESTADO	
INSTITUCIONES PÚBLICAS DESCENTRALIZADAS	
UNIVERSIDADES PÚBLICAS	
INSTITUCIONES DE SEGURIDAD SOCIAL	
EMPRESAS PÚBLICAS (Nacionales, Departamentales, Regionales y Municipales)	
ADMINISTRACIÓN TERRITORIAL	
<p>Gobiernos Autónomos Departamentales</p> <p>Gobiernos Autónomos Regionales</p> <p>Gobiernos Autónomos Municipales</p> <p>Gobiernos Autónomos Indígena Originario Campesinos</p>	
ADMINISTRACIÓN PÚBLICA FINANCIERA	
INSTITUCIONES FINANCIERAS NO BANCARIAS (incluyendo inst. Regionales)	
INSTITUCIONES FINANCIERAS BANCARIAS	

También, en algunos reportes se presenta de la siguiente manera más resumida:

ÓRGANO EJECUTIVO	INST. PUB. OTROS ÓRGANOS ESTADO	GOBIERNOS DEPARTAMENTALES	GOBIERNOS REGIONALES	GOBIERNOS MUNICIPALES	GOBIERNOS INDIG. ORIG.	INST. SEGURIDAD SOCIAL	EMPRESAS PÚBLICAS	ADM. PÚBLICA NO FINANCIERA	INSTITUCIONES FINANCIERAS	ADMINISTRACIÓN PÚBLICA
1	2	3	4	5	6	7	8	9=1+2+3+4+5+6+7+8	10	11=9+10

Estos reportes, entre otras utilidades, permiten identificar el peso que cada nivel institucional tiene en comparación con otros y con el Presupuesto Total.

5.2 POR INSTITUCIÓN

Los reportes del PGE también presentan el presupuesto desglosado por institución, como se muestra en el siguiente ejemplo:

PRESUPUESTO AGREGADO CLASIFICACIÓN POR INSTITUCIONES Y GRUPO DE GASTO (En Bolivianos)			
Descripción		GRUPO 1	(
Gobiernos Autónomos Departamentales		4,810,617,342	54
0901	Gobierno Autónomo Departamental de Chuquisaca	428,732,165	21
0902	Gobierno Autónomo Departamental de La Paz	903,092,068	9
0903	Gobierno Autónomo Departamental de Cochabamba	615,398,326	5
0904	Gobierno Autónomo Departamental de Oruro	283,181,061	21
0905	Gobierno Autónomo Departamental de Potosí	439,018,914	6
0906	Gobierno Autónomo Departamental de Tarija	432,699,249	8
0907	Gobierno Autónomo Departamental de Santa Cruz	1,206,235,372	11
0908	Gobierno Autónomo Departamental del Beni	335,021,107	71
0909	Gobierno Autónomo Departamental de Pando	167,239,080	21

En el clasificador institucional, cada entidad del sector público esta identificada con un código, el cual guarda relación con el nivel institucional al que pertenece, o sea de acuerdo al lugar que ocupan en la estructura del sector público.

Ejemplo:

CÓDIGO	INSTITUCIÓN O ENTIDAD
16	Ministerio de Educación
291	Administradora Boliviana de Carreteras
903	Gobierno Autónomo Departamental de Cochabamba
1206	Gobierno Autónomo Municipal de Viacha
:	:
:	:

5.3 REPORTES POR TIPO DE GASTO: PROYECTOS DE INVERSIÓN Y OTROS GASTOS

PRESUPUESTO AGREGADO CLASIFICACIÓN POR INSTITUCIONES Y GRUPO DE GASTO (En Bolivianos)		
GASTOS SIN PROYECTOS	GRUPO 1	G
Gobiernos Autónomos Departamentales	4,796,716,466	53
0901 Gobierno Autónomo Departamental de Chuquisaca	426,409,860	2
0902 Gobierno Autónomo Departamental de La Paz	903,092,068	9
0903 Gobierno Autónomo Departamental de Cochabamba	614,112,468	4
0904 Gobierno Autónomo Departamental de Oruro	279,969,362	2
0905 Gobierno Autónomo Departamental de Potosí	438,540,578	6
0906 Gobierno Autónomo Departamental de Tarija	429,023,899	8
0907 Gobierno Autónomo Departamental de Santa Cruz	1,204,703,817	11
0908 Gobierno Autónomo Departamental del Beni	333,625,254	6
0909 Gobierno Autónomo Departamental de Pando	167,239,080	2
TOTAL GENERAL	4,796,716,466	53

PROYECTOS DE INVERSIÓN	GRUPO 1	G
Gobiernos Autónomos Departamentales	13,900,936	1
0901 Gobierno Autónomo Departamental de Chuquisaca	2,322,305	
0902 Gobierno Autónomo Departamental de La Paz	0	
0903 Gobierno Autónomo Departamental de Cochabamba	1,285,856	
0904 Gobierno Autónomo Departamental de Oruro	3,211,679	
0905 Gobierno Autónomo Departamental de Potosí	478,336	
0906 Gobierno Autónomo Departamental de Tarija	3,675,350	
0907 Gobierno Autónomo Departamental de Santa Cruz	1,531,555	
0908 Gobierno Autónomo Departamental del Beni	1,395,853	
0909 Gobierno Autónomo Departamental de Pando	0	
TOTAL GENERAL	13,900,936	1

De acuerdo al tipo de gasto, el presupuesto de gastos se divide en dos grandes grupos: Proyectos de Inversión y Otros gastos (o Gastos sin Proyectos de Inversión).

- PROYECTOS DE INVERSIÓN**

Se entiende por **Inversión Pública** el uso de recursos públicos, destinados a incrementar las existencias de capital físico y/o humano; y para lograr resultados específicos, orientados a ampliar las capacidades productivas, económicas, sociales y otras. Son proyectos de inversión, la construcción de caminos, hospitales,

escuelas, sistemas de riego, etc., que realizan las entidades públicas. También existen proyectos de inversión de fortalecimiento de la justicia, educación, salud y otros, que no implican la formación de capital físico.

En el presupuesto, la Inversión Pública es denominada como “**Proyectos de Inversión**”. Un proyecto de inversión tiene un ciclo con un inicio y un fin. En el presupuesto se inscribe la etapa de preinversión y ejecución. La inversión es un determinante del desarrollo de un país o una región.

• GASTOS SIN PROYECTOS DE INVERSIÓN (Otros gastos)

Bajo esta denominación se encuentran todos los gastos que no corresponden a proyectos de inversión. Comprende el gasto corriente, operaciones de funcionamiento, las transferencias y también el pago de la deuda pública.

Al respecto, los **gastos corrientes**, y en general los **gastos de funcionamiento**, constituyen el gasto de consumo del Gobierno. Éstos son, sueldos, servicios básicos, materiales de oficina y otros, necesarios para el funcionamiento de las instituciones públicas y para la provisión de servicios a la población.

Aquí está el gasto administrativo y todos los gastos necesarios para financiar las actividades recurrentes del Sector Público.

Los reportes del presupuesto que en su título señalan “Gasto Total” o “Total Gastos” presentan los montos del presupuesto correspondiente tanto a proyectos de inversión como a otros gastos.

Este ordenamiento del presupuesto en proyectos de inversión y gastos sin proyectos de inversión está relacionado a las Categorías Programáticas del presupuesto institucional, tema que se presenta más adelante.

5.4 POR GRUPO DE GASTO

PRESUPUESTO AGREGADO
CLASIFICACIÓN POR INSTITUCIONES Y GRUPO DE GASTO
(En Bolivianos)

GASTOS SIN PROYECTOS	GRUPO 1	GRUPO 2	GRUPO 3	GRUPO 4	GRUPO 5	GRUPO 6	GRUPO 7	GRUPO 8	GRUPO 9	TOTAL
ADMINISTRACIÓN PÚBLICA	51,412,806,591	23,628,343,516	34,313,912,008	2,386,416,237	24,525,944,801	45,862,534,679	71,587,730,380	12,944,342,817	2,880,953,170	269,842,584,089
ADMINISTRACIÓN PÚBLICA NO FINANCIERA	51,244,945,280	23,737,582,874	34,269,408,879	2,328,027,453	24,078,784,835	44,589,824,341	71,071,820,638	12,825,148,577	1,414,507,554	265,558,160,431
ORGANOS DEL ESTADO PLURINACIONAL	12,487,416,813	1,838,233,716	885,917,797	285,484,610	12,848,176,823	31,586,480,320	64,435,440,133	84,946,667	547,843,398	124,912,859,187
Órgano Legislativo	197,800,804	28,678,694	12,458,423	1,084,635	0	0	0	28,000	0	240,071,556
0650 Asamblea Legislativa Plurinacional	197,800,804	28,678,694	12,458,423	1,084,635	0	0	0	28,000	0	240,071,556
Órgano Ejecutivo	11,340,638,238	1,654,668,410	889,896,166	221,137,868	12,561,287,708	31,548,210,970	64,423,737,866	84,452,987	546,843,398	123,381,043,205
0606 Vicepresidencia del Estado Plurinacional	19,362,116	20,645,754	3,081,568	1,023,193	200,000	0	0	4,300	1,300	44,316,449
0010 Ministerio de Relaciones Exteriores	138,543,352	194,212,188	7,289,321	2,974,639	8,183,266	0	0	66,681	0	351,279,405
0015 Ministerio de Gobierno	3,219,421,246	214,149,329	274,308,331	138,088,082	9,196,952	0	145,806,108	55,873,570	47,438,126	4,104,049,714
0016 Ministerio de Educación	81,320,674	48,324,001	11,087,999	4,688,781	19,883,183	0	11,353,237	31,784	118,000	154,707,809
0020 Ministerio de Defensa	2,695,381,575	189,571,967	214,626,467	11,287,044	3,825,009	0	7,552,481	3,519,359	528,395	3,126,472,318
0025 Ministerio de la Presidencia	101,136,042	142,101,977	19,596,581	14,821,308	152,901,887	0	200,000	30,311	0	420,787,886

Los cuadros o reportes del presupuesto por grupo de gasto, presentan los gastos de un mismo género agrupados de acuerdo al destino de los mismos, de manera que se identifiquen las transacciones presupuestarias que realizan las entidades del sector público, como las compras de materiales y suministros, el servicio de la deuda, las transferencias, etc.

Los gastos se agrupan, conforme a la similitud de los mismos. El Clasificador por Objeto del Gasto actualmente comprende 9 grupos:

GRUPO DE GASTO		Descripción
CÓDIGO	DENOMINACIÓN	
10000	SERVICIOS PERSONALES	Gastos por concepto de servicios prestados por el personal del sector público: remuneraciones, así como los aportes patronales al sistema de previsión social y otros.
20000	SERVICIOS NO PERSONALES	Gastos para atender pagos por la prestación de servicios de carácter no personal como ser: Servicios Básicos (agua, electricidad), alquileres, mantenimiento y reparación de equipos, servicios profesionales como las Consultorías, etc.
30000	MATERIALES Y SUMINISTROS	Comprende la adquisición de artículos, materiales y bienes que se consumen. Ej.: papel de escritorio, equipo militar, útiles educacionales, etc.
40000	ACTIVOS REALES	Gastos por la adquisición de bienes duraderos (maquinaria, equipos), construcciones de obras por terceros, etc.
50000	ACTIVOS FINANCIEROS	Compra de acciones, participaciones de capital, concesión de préstamos y, adquisición de títulos y valores.
60000	SERVICIO DE LA DEUDA PÚBLICA Y DISMINUCIÓN DE OTROS PASIVOS	Asignaciones para atender el pago de amortizaciones de deuda, intereses, comisiones, disminución de cuentas por pagar y otros.
70000	TRANSFERENCIAS	Gastos que corresponden a transacciones que no suponen contraprestación en bienes o servicios, realizadas entre entidades del sector público o a privados. Ej.: transferencias que realizan las Gobernaciones a la Administradora Boliviana de Carreteras para contraparte de proyectos.
80000	IMPUESTOS, REGALÍAS Y TASAS	Gastos destinados a cubrir el pago de impuestos, regalías y otros, por parte de las entidades públicas en su calidad de contribuyentes, emergente a operaciones efectuadas como ser la compra de bienes, importación, explotación de recursos naturales, etc.
90000	OTROS GASTOS	Gastos destinados a intereses por operaciones de las instituciones financieras públicas, pago de beneficios sociales y otros.

NOTA.- En el lenguaje oral, es común referirse a los grupos de gasto considerando los códigos en centenas, es decir que al grupo de gasto 10000 se lo conoce también como “grupo cien”. En los documentos del presupuesto se los denomina también grupo 1, grupo 2, etc.

5.5 CLASIFICACIONES POR FINANCIAMIENTO

PRESUPUESTO AGREGADO DE LA ADMINISTRACIÓN PÚBLICA POR FUENTES DE FINANCIAMIENTO DEL PRESUPUESTO GENERAL DEL ESTADO (En Bolivianos)

Cod.	FUENTE DE FINANCIAMIENTO ORGANISMO FINANCIADOR	SIGLA	GASTOS SIN PROYECTOS	PROYECTOS DE INVERSIÓN	TOTAL
TESORO GENERAL					
			153,868,435,869	9,970,105,650	163,838,541,519
111	Tesoro General de la Nación	TGN	108,469,365,079	8,522,625,690	116,991,990,769
112	Tesoro General de la Nación - Papeles	TGN-P	15,685,851,971	16,346,639	15,702,198,610
113	Tesoro General de la Nación - Coparticipación Tributaria	TGN-CT	17,980,687,828	248,660,969	18,229,348,797
114	Recursos de Contravalor	RECON	68,033,171	52,814,200	120,847,371
116	T.G.N. - Fondo de Compensación Departamental	TGN-FCOMP	354,099,331	32,126,381	386,225,712
117	T.G.N.-Impuesto Especial a los Hidrocarburos y sus Derivados	TGN-IEHD	1,064,944,705	299,245,275	1,364,189,980
119	T.G.N. - Impuesto Directo a los Hidrocarburos	TGN - IDH	10,194,567,637	797,970,790	10,992,538,427
120	T.G.N. - Impuesto a la Participación en Juegos	TGN - IPJ	32,556	0	32,556
121	T.G.N. - Patentes Petroleras	TGN - PPET	48,353,591	315,706	48,669,297
129	Otros Organismos Financiadores del Gobierno	OT-GOB	2,500,000	0	2,500,000
T.G.N. OTROS INGRESOS			4,446,689,232	50,597,787	4,497,287,019
0	NC	NC	4,446,689,232	50,597,787	4,497,287,019
RECURSOS ESPECIFICOS			102,855,062,483	9,574,096,510	112,429,158,993
210	Recursos Especificos de los Gobiernos Autónomos Municipales e Indígena Originario Campesino	RECESP	5,413,483,912	374,108,195	5,787,592,107
220	Regalías	REG	3,035,310,881	971,703,336	4,007,014,217
230	Otros Recursos Especificos	OTPRO	94,406,267,690	8,228,284,979	102,634,552,669
DONACIONES INTERNAS			6,482,384	5,064,944	11,547,328
230	Otros Recursos Especificos	OTPRO	6,482,384	5,064,944	11,547,328
CREDITO EXTERNO			8,330,130,747	14,575,432,741	22,905,563,488
314	Corporación Andina de Fomento	CAF	2,201,873,503	2,336,273,633	4,538,147,136
346	Fondo Internacional de Desarrollo Agrícola	FIDA	17,509,900	3,357,474	20,867,374
411	Banco Interamericano de Desarrollo	BID	2,937,082,798	3,371,253,428	6,308,336,226
412	Banco Internacional de Reconstrucción y Fomento	BIRF	803,234,178	741,285,485	1,544,519,663

5.5.1 POR FUENTE DE FINANCIAMIENTO

La clasificación por Fuente de Financiamiento identifica de manera agregada el origen o procedencia de los recursos y con los cuales se financian los gastos del presupuesto.

En los cuadros o reportes del presupuesto de gastos esta clasificación permite identificar qué tipo de recursos se utilizan para financiar determinados gastos.

Ejemplo:

CÓDIGO	DENOMINACIÓN
10	Tesoro General de la Nación (TGN)
41	Transferencias TGN
11	TGN – Otros ingresos (Recursos propios del Nivel Central)
20	Recursos Específicos (Recursos propios de otras instituciones, incluyendo regalías)
70	Crédito Externo
43	Transferencias de Crédito Externo
80	Donación Externa
:	:

5.5.2 POR ORGANISMO FINANCIADOR

La clasificación por Organismos Financiadores ordena el presupuesto según los diferentes organismos internos y externos que lo financian. En el caso de los organismos financiadores externos se consideran los Organismos Multilaterales, Organismos Bilaterales, Gobiernos Extranjeros y otros. En el caso de los organismos financiadores internos, este clasificador más bien especifica de manera más detallada el origen de los recursos.

Ejemplo:

	CÓDIGO	DENOMINACIÓN
Internos	111	Tesoro General de la Nación (TGN)
	112	Tesoro General de la Nación - Papeles (TGN-P)
	113	Tesoro General de la Nación – Coparticipación Tributaria (TGN-CT)
	114	Recursos de Contravalor (RECON)
	116	Tesoro General de la Nación – Fondo de Compensación Departamental
	117	Tesoro General de la Nación - Impuesto Especial a los Hidrocarburos y sus Derivados IEHD
	119	Tesoro General de la Nación – Impuesto Directo a los Hidrocarburos
	220	Regalías
	230	Otros Recursos Específicos
Externos	::	::
	314	Corporación Andina de Fomento
	371	Unión Europea
	411	Banco Interamericano de Desarrollo
	415	Agencia Internacional de Fomento (BM)
	554	Francia
	::	::

Esta clasificación nos permite observar quién financia el presupuesto.

Muchos de los reportes del presupuesto combinan la clasificación por fuente de financiamiento y por organismo financiador, puesto que ambas clasificaciones están muy relacionadas. Existe una relación de correspondencia, no estrictamente limitativa en todos los casos, entre ambas clasificaciones, es decir que los organismos financiadores están asociados a determinadas fuentes de financiamiento como se puede observar en el siguiente ejemplo:

FUENTE DE FINANCIAMIENTO	ORGANISMO FINANCIADOR	
DENOMINACIÓN	COD.	DENOMINACIÓN
Tesoro General de la Nación	111	Tesoro General de la Nación
	113	Tesoro General de la Nación – Coparticipación Tributaria
	116	Tesoro General de la Nación - Fondo de Compensación Departamental
	117	Tesoro General de la Nación – IEHD
	119	TGN - Impuesto Directo a los Hidrocarburos
Recursos Específicos	220	Regalías
	230	Otros Recursos Específicos (recursos propios)
Crédito Externo	314	Corporación Andina de Fomento
	411	Banco Interamericano de Desarrollo
	415	Agencia Internacional de Fomento (BM)
Donación	556	Holanda
	411	Banco Interamericano de Desarrollo
	371	Unión Europea

A continuación, a manera de ejemplo, se presenta un reporte que muestra el presupuesto según estas clasificaciones:

PRESUPUESTO AGREGADO
CLASIFICACIÓN POR INSTITUCIONES Y FUENTE DE FINANCIAMIENTO GASTO
TOTAL (PROYECTOS DE INVERSIÓN + OTROS GASTOS)
(En Bolivianos)

DESCRIPCIÓN	TGN	TGN-F	TGN-CT	RECON	TGN-FCOMP	TGN-EHD	TGN-HH	TGN-IFJ	TGN-PPET	OT-GOB	Total TGN	TGN Otros Ingresos	Recursos Específicos	Donación Intern
Órgano Ejecutivo	89,917,127,056	10,853,913,125	6,807,029,327	198,261,797	191,342,601	658,816,033	6,133,231,449	0	47,947,878	2,500,000	116,500,069,066	4,380,402,138	1,192,312,842	71
0008 Vicepresidencia del Estado Plurinacional	43,318,449	0	0	0	0	0	0	0	0	0	43,318,449	1,000,000	0	
0010 Ministerio de Relaciones Exteriores	275,880,079	0	0	0	0	0	0	0	0	0	275,880,079	75,399,326	0	
0015 Ministerio de Gobierno	3,200,195,014	0	0	0	0	0	0	0	0	0	3,200,195,014	822,807,044	94,159,940	
0016 Ministerio de Educación	48,458,758	0	0	200,000	0	2,887,250	936,700	0	0	0	52,482,708	94,708,718	5,208,950	
0020 Ministerio de Defensa	3,126,243,413	0	0	0	0	0	0	0	0	0	3,126,243,413	152,458,666	24,000,000	
0025 Ministerio de la Presidencia	2,909,036,963	0	0	0	0	0	0	0	0	0	2,909,036,963	18,080,070	19,274,579	
0030 Ministerio de Justicia y Transparencia Institucional	54,315,295	0	0	0	0	0	0	0	0	0	54,315,295	3,689,613	8,053,190	
0035 Ministerio de Economía y Finanzas Públicas	357,442,154	0	0	0	0	0	0	0	0	0	357,442,154	19,990,257	0	
0041 Ministerio de Desarrollo Productivo y Economía Plural	2,046,591,687	0	0	0	0	0	0	0	0	0	2,046,591,687	112,843,439	42,861,191	
0046 Ministerio de Salud y Deportes	2,025,200,702	0	0	0	0	0	122,362,939	0	0	0	2,147,563,641	75,944,999	411,271,886	
0047 Ministerio de Desarrollo Rural y Tierras	503,651,312	0	1,451,802	60,397	0	0	2,483,148	0	0	0	507,646,659	147,460,024	333,853	
0053 Ministerio de Culturas, Descolonización y Despatrimonialización	27,123,249	0	0	0	0	0	9,067,581	0	0	0	36,191,230	831,438	0	
0066 Ministerio de Planificación del Desarrollo	1,371,790,229	0	0	67,737,774	0	0	0	0	0	2,500,000	1,442,028,003	0	16,554,000	

5.6 REPORTE FLUJO FINANCIERO

FLUJO FINANCIERO DEL SECTOR PÚBLICO
(En Bolivianos)

DESCRIPCIÓN	AGREGADO	% PIB	CONSOLIDADO	% PIB
A=B+C TOTAL INGRESOS	215,532,502,939	71.77	148,662,539,347	49.50
B INGRESOS CORRIENTES	202,384,427,559	67.39	147,110,677,133	48.98
Ingresos de operación	54,754,703,009	18.23	54,754,703,009	18.23
Venta de bienes y servicios de las administraciones	3,807,414,908	1.27	3,807,414,908	1.27
Ingresos Tributarios	54,533,403,568	18.16	48,908,729,135	16.29
Regalías	4,293,852,360	1.43	1,122,466,992	0.37
Contribuciones de la Seguridad social	8,068,057,943	2.69	8,068,057,943	2.69
Donaciones Corrientes	316,257,898	0.11	316,257,898	0.11
Transferencias Corrientes	47,065,607,771	15.67	594,311,146	0.20
Del Sector Privado	307,146,042	0.10	307,146,042	0.10
Del Sector Público	46,758,461,729	15.57	287,165,104	0.10
Cuentas Financieras	10,038,520,275	3.34	10,038,520,275	3.34
Recuperación de préstamos	3,049,369,153	1.02	3,049,369,153	1.02
Disminución de cuentas financieras	6,989,151,122	2.33	6,989,151,122	2.33
Otros Ingresos Corrientes	19,506,609,827	6.50	19,500,215,827	6.49
C INGRESOS CAPITAL	13,168,075,380	4.38	1,551,862,214	0.52
Recursos Propios de Capital	211,183,872	0.07	211,183,872	0.07
Donaciones de Capital	525,356,772	0.17	525,356,772	0.17
Transferencias de Capital	12,431,534,736	4.14	815,321,570	0.27
Del Sector Privado	785,980,932	0.26	785,980,932	0.26
Del Sector Público	11,645,553,804	3.88	29,340,638	0.01
D=E+F TOTAL GASTOS	239,622,017,062	79.79	172,732,053,470	57.52
E GASTOS CORRIENTES	190,515,376,849	63.44	135,241,626,423	45.03
Remuneraciones	51,755,171,492	17.23	51,755,171,492	17.23
Bienes y Servicios	58,181,719,596	19.37	58,181,719,596	19.37
Impuestos, regalías, tasas y otros	12,935,146,577	4.31	4,132,692,776	1.38
Intereses de la deuda pública	7,114,628,722	2.37	7,114,628,722	2.37
Deuda Interna	3,445,982,394	1.15	3,445,982,394	1.15
Deuda Externa	3,668,646,328	1.22	3,668,646,328	1.22
Prestaciones de la seguridad social	8,889,728,170	2.96	8,889,728,170	2.96
Transferencias Corrientes	50,500,685,383	16.82	4,029,388,758	1.34
Al sector Privado	3,791,297,243	1.26	3,791,297,243	1.26
Al sector Público	46,475,099,826	15.47	3,803,201	0.00
Al sector Externo	234,288,314	0.08	234,288,314	0.08
Cuentas Financieras	592,517,187	0.20	592,517,187	0.20
Concesión de préstamos	592,028,981	0.20	592,028,981	0.20
Incremento de Cuentas Financieras	488,206	0.00	488,206	0.00
Otros gastos corrientes	545,779,722	0.18	545,779,722	0.18
F GASTOS CAPITAL	49,106,640,213	16.35	37,490,427,047	12.48
Inversión real directa	37,238,634,801	12.40	37,238,634,801	12.40
Transferencias de capital	11,868,005,412	3.95	251,792,246	0.08
Al sector privado	241,947,918	0.08	241,947,918	0.08
Al sector público	11,626,057,494	3.87	9,844,328	0.00
G=B-E AHORRO/DESAHORRO	11,869,050,710	3.95	11,869,050,710	3.95
H=A-D SUPERAVIT/DEFICIT	-24,069,514,123	-8.01	-24,069,514,123	-8.01
I=J+K FINANCIAMIENTO NETO	24,069,514,123	8.01	24,069,514,123	8.01
J EXTERNO	28,318,755,789	9.43	28,318,755,789	9.43
Desembolsos	36,649,422,216	12.20	36,649,422,216	12.20
Amortización	-8,330,666,427	-2.77	-8,330,666,427	-2.77
K INTERNO NETO	-4,249,241,666	-1.41	-4,249,241,666	-1.41
Interno Neto	-4,249,241,666	-1.41	-4,249,241,666	-1.41

Los tomos del Presupuesto General del Estado, así como de los Presupuestos Institucionales, contienen reportes del Flujo Financiero, los cuales tienen características particulares, y presentan tanto los ingresos como los gastos.

El Flujo Financiero responde a una clasificación económica de las operaciones del sector público. Permite identificar los recursos y gastos del gobierno de acuerdo a su naturaleza económica y evaluar los efectos de la actividad pública financiera sobre la economía nacional.

Estos cuadros nos permiten identificar el ahorro o desahorro y también el déficit o superávit, en el que incurre el sector público.

El Flujo Financiero tiene una codificación diferente a la del clasificador presupuestario, que para los fines del presente documento no es relevante explicarla.

De manera resumida, el Flujo Financiero permite observar lo siguiente:

(Algunos conceptos son equivalentes a los explicados de manera sintética en la estructura del presupuesto).

- **Ingresos Corrientes:** Son los que se perciben de manera regular o recurrente y como resultado de las operaciones normales que realizan las entidades del sector público, sin que provengan de la venta de patrimonio.
- **Ingresos de Capital:** Aquellos que se obtienen de modo eventual o extraordinario, como donaciones para gasto de inversión, las transferencias recibidas específicamente para inversión y otros que alteran la situación patrimonial del Estado como ser la venta de activos fijos.
- **Gastos Corrientes:** Gastos de consumo de las entidades públicas. No constituyen un activo duradero tangible (no es el gasto en bienes duraderos). Son sueldos, materiales, etc., se incluyen gastos como el pago de intereses de la deuda.
- **Gasto de Capital:** Asignaciones destinadas a la creación (producción) o adquisición de bienes de capital (que sirven para la producción de otros bienes) y conservación de los ya existentes. Gastos que contribuyen a acrecentar y preservar los activos físicos patrimoniales de la nación, así como los recursos transferidos a otros sectores para los mismos fines. Es el gasto en bienes duraderos. Aquí se incluyen los proyectos de inversión, compra de maquinaria y equipos, y transferencias para inversión.

El resultado global de restar el total de ingresos menos los gastos totales, nos da el déficit o superávit.

INGRESOS CORRIENTES INGRESOS DE CAPITAL	—	GASTOS CORRIENTES GASTOS DE CAPITAL	=	DÉFICIT ó SUPERÁVIT
--	---	--	---	------------------------

Si los ingresos son mayores a los gastos se tendrá un superávit y si los gastos son mayores a los ingresos, se tiene un déficit. Es decir que, si el monto del resultado global es negativo, cifra que estaría en paréntesis, éste representa un déficit; y si es positivo, cifra que estaría sin paréntesis, representa un superávit.

Déficit fiscal: Es la cantidad de recursos que le falta al Gobierno para financiar los gastos.
El déficit presupuestario son los ingresos estimados menos los gastos programados.

Para poder asumir los gastos programados, esta diferencia debe ser financiada de alguna manera, por lo que el déficit determina el monto en que el sector público debe endeudarse (préstamos). De igual manera, un superávit podría permitir al Gobierno pagar su deuda.

Es así que, por debajo del Resultado Global está el financiamiento neto (que cubre el déficit) y está compuesto por las Fuentes de Fondos que son los recursos a los que recurre el sector público, como ser endeudamiento; y por los Usos de Fondos que son las asignaciones de recursos para el pago de deudas y otros.

$$\text{DÉFICIT ó SUPERÁVIT} = (\text{FINANCIAMIENTO NETO})$$

Cuando existe déficit el Financiamiento Neto es positivo y cuando existe superávit el Financiamiento Neto es negativo. Es decir que, en el primer caso el Financiamiento Neto debe cubrir el déficit y, en el segundo caso, el superávit podría ser destinado al pago de la deuda pública.

$$\text{FINANCIAMIENTO NETO} = \text{FUENTES DE FONDOS} - \text{USOS DE FONDOS}$$

El financiamiento Neto puede ser interno o externo, es decir contratar deuda interna o deuda externa, y de igual manera se podría podernos pagar (amortizar) la deuda interna o la deuda externa.

Para tener una mejor idea del nivel del déficit, en el caso del Presupuesto General (es decir de todo el sector público) muchas veces se lo expresa como porcentaje del Producto Interno Bruto PIB⁶.

El siguiente es otro ejemplo del Flujo Financiero con datos hipotéticos:

FLUJO FINANCIERO

A = B + C	TOTAL INGRESOS (ING. CTE. + ING. CAP.)	3,200
B	INGRESOS CORRIENTES	3,100
	Venta de Bienes y Servicios de las Admin. Públicas	500
	Ingresos Tributarios (impuestos)	1,800
	Regalías	800
C	INGRESOS DE CAPITAL	100
	Donaciones de capital	100

D = E + F	TOTAL GASTOS (GTO. CTE. + GTO. CAP.)	3,400
E	GASTOS CORRIENTES	2,700
	Sueldos	1,500
	Bienes y Servicios (<i>compra</i>)	900
	Intereses de la deuda pública	300
F	GASTOS DE CAPITAL	700

⁶ PIB = Bienes y servicios producidos en el país durante un determinado periodo (normalmente un año).

Inversión real directa	700
$G = B - E$ AHORRO / DESAHORRO	400
H = A - D SUPERÁVIT / DÉFICIT (ING. TOTAL – GTO. TOTAL)	-200
<hr style="border-top: 1px dashed red;"/>	
I = J + K FINANCIAMIENTO NETO	200
J EXTERNO NETO	100
K INTERNO NETO	100

En este ejemplo, se puede observar que se tiene un déficit de 200, que está financiado tanto con endeudamiento interno como endeudamiento externo.

Nótese que el pago de intereses de la deuda se encuentra en la parte superior del Flujo Financiero puesto que los mismos implican solamente un gasto corriente. En cambio, la amortización (pago de la deuda) se encuentra en la parte de abajo por el hecho que estas operaciones afectan la posición del Sector Público como deudor. El pago de intereses y la amortización es lo que se conoce como servicio de la deuda.

Asimismo, podemos ver la diferencia entre los ingresos corrientes y los gastos corrientes que determinan el ahorro ó desahorro que se genera y que puede ser destinado a la inversión.

En el presupuesto podemos ver el Flujo Financiero del Sector Público, del Tesoro General de la Nación y también de cada entidad. El Flujo Financiero del Sector Público podría excluir en su cálculo a las Instituciones Financieras, ya que por las características de sus operaciones podrían afectar el cálculo del déficit global.

De manera gráfica, el reporte del Flujo Financiero expresa lo siguiente:

GRÁFICO No. 6
Flujo Financiero

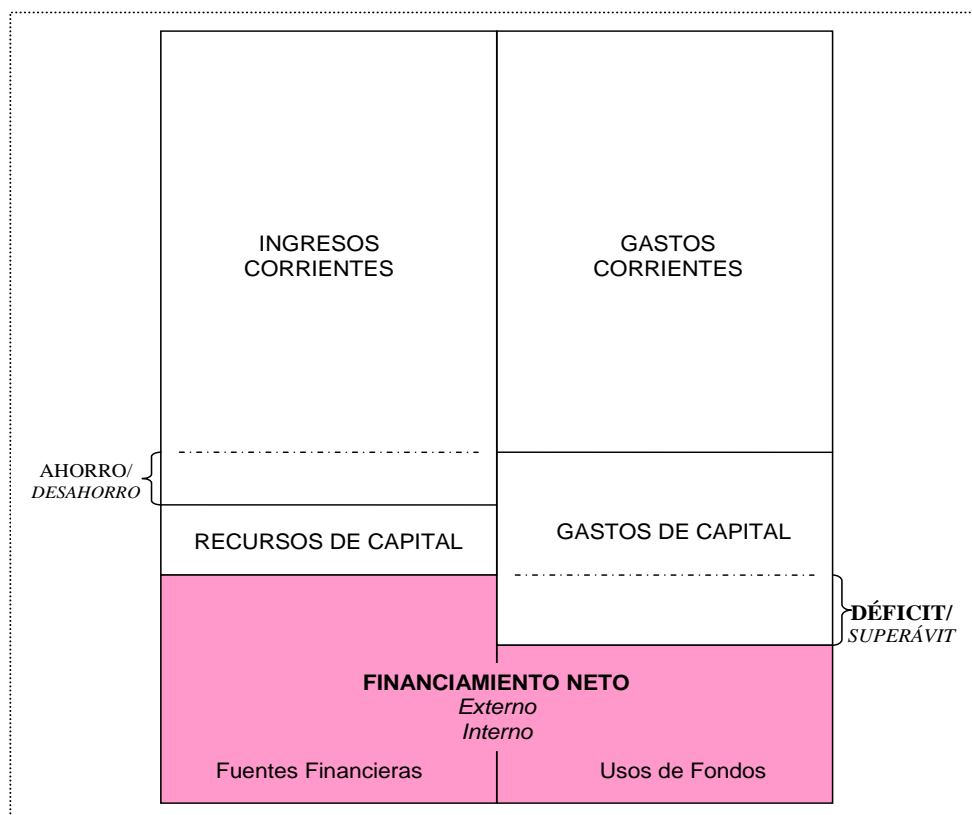

En la parte superior se observan los ingresos (izquierda) y los gastos (derecha), y en la parte sombreada, que es el financiamiento neto, básicamente los prestamos (izquierda) y el pago de la deuda (derecha).

En este sentido, el Flujo Financiero nos muestra el resultado de las operaciones y transacciones del presupuesto (que puede ser déficit o superávit), y los efectos sobre el endeudamiento, cuánto y cómo se está endeudando el sector público, o pagando sus deudas, en la gestión.

FLUJO FINANCIERO		
1280 - Gobierno Autónomo Municipal de Taraco		
CUENTA	DESCRIPCION	IMPORTE
1.1	INGRESOS CORRIENTES	6,883,636
1.1.1	Ingresos de operacion	0
1.1.1.1	Venta de bienes y servicios	0
	VENTAS NETAS	0
1.1.3	Ingresos tributarios	1,500,000
1.1.3.3	Renta Interna Municipal	1,500,000
1.1.3.3.1	Impuesto a la Propiedad de Bienes	1,500,000
1.1.9	Transferencias corrientes	5,383,636
1.1.9.2	Del sector publico	5,383,636
A	TOTAL INGRESOS CORRIENTES	6,883,636
1.2	GASTOS CORRIENTES	5,813,087
1.2.2	Gastos de consumo	5,558,110
1.2.2.1	Remuneraciones	1,203,358
1.2.2.1.1	Sueldos y jornales	1,045,890
1.2.2.1.2	Aportes patronales	157,468
1.2.2.2	Bienes y servicios	4,354,752
1.2.2.2.1	Bienes corrientes	1,893,348
1.2.2.2.2	Servicios no personales	2,461,404
1.2.3	Intereses de la deuda publica	58,941
1.2.3.1	Intereses deuda interna	58,941
1.2.7	Transferencias corrientes	196,036
1.2.7.1	Al sector privado	44,068
1.2.7.2	Al sector publico	151,968
B	TOTAL GASTOS CORRIENTES	5,813,087
C=A-B	RESULTADO EN CUENTA CORRIENTE	1,070,549
2.1	RECURSOS DE CAPITAL	0
D	TOTAL RECURSOS DE CAPITAL	0
2.2	GASTO DE CAPITAL	160,000
2.2.1	Inversion real directa	160,000
2.2.1.1	Formacion bruta de capital fijo	160,000
2.2.1.1.2	Maquinarias y equipos	160,000
E	TOTAL GASTOS DE CAPITAL	160,000
F=D-E	RESULTADO EN CUENTA DE CAPITAL	-160,000
G=C+F	RESULTADO GLOBAL	910,549
H=I-J	FINANCIAMIENTO NETO	-910,549
3.1	FUENTES DE FONDOS	0
I	TOTAL FUENTES DE FONDOS	0
3.2	USOS DE FONDOS	910,549
3.2.1	Incremento de la inversion financiera	910,549
3.2.1.4	Incremento de otros activos financieros	910,549
3.2.1.4.1	Incremento del activo disponible	910,549
J	TOTAL USOS DE FONDOS	910,549

5.7 RECURSOS POR RUBROS

La clasificación de los recursos por rubros, identifica los ingresos o recursos que recaudan y con los que cuentan las entidades públicas. Contiene y agrupa los recursos según la similitud del concepto por el que se generan y la naturaleza de las operaciones que les dan origen.

PRESUPUESTOS DE RECURSOS POR RUBROS

Entidad :	1708	Gobierno Autónomo Municipal de San Miguel (San Miguel de Velasco)					
Rubro		Descripción	Ent. Otg.	Fl.	Org.		Importe
12		VENTA DE BIENES Y SERVICIOS DE LAS ADMINISTRACIONES PÚBLICAS					350,000
12.1		Venta de Bienes de las Administraciones Públicas	0000	20	210		200,000
12.2		Venta de Servicios de las Administraciones Públicas	0000	20	210		150,000
13		INGRESOS POR IMPUESTOS					555,000
13.3		Impuestos Municipales					555,000
13.3.1		Impuesto a la Propiedad de Bienes Inmuebles	0999	20	210		300,000
13.3.3		Impuesto a la Propiedad de Vehículos Automotores	0999	20	210		50,000
13.3.6		Impuesto Municipal a la Transferencia de Inmuebles	0999	20	210		100,000
13.3.7		IMPUESTO MUNICIPAL A LA TRANSFERENCIA DE VEHÍCULOS AUTOMOTORES	0999	20	210		30,000
13.3.9		Otros	0999	20	210		75,000
15		TASAS, DERECHOS Y OTROS INGRESOS					421,672
15.1		Tasas	0000	20	210		65,000
15.3		Patentes y Concesiones					126,672
15.3.1		Patentes Forestales	0312	20	230		126,672
15.9		Otros Ingresos					230,000
15.9.9		Otros Ingresos no Especificados	0000	20	210		230,000
19		TRANSFERENCIAS CORRIENTES					9,124,244
19.2		Del Sector Público No Financiero					9,124,244
19.2.1		Del Órgano Ejecutivo					9,124,244
19.2.1.1		Por Subsidios o Subvenciones	0099	41	111		22,013
		Por Subsidios o Subvenciones	0099	41	119		831,096
19.2.1.2		Por Coparticipación Tributaria	0099	41	113		7,641,532
		Por Coparticipación Tributaria	0099	41	119		629,603
23		TRANSFERENCIAS DE CAPITAL					3,000
23.2		Del Sector Público No Financiero					3,000
23.2.2		DE LOS ORGANOS LEGISLATIVO, JUDICIAL Y ELECTORAL, ENTIDADES DE CONTROL Y DEFENSA, DESCENTRALIZADAS Y UNIVER.	0287	43	314		3,000
TOTAL GENERAL DE INGRESOS							10,453,916

La estructura del clasificador de recursos por rubros, es similar a la de los gastos, contempla cuatro niveles:

- Grupo
- Subgrupo
- Rubro
- Subrubro

Los niveles de esta clasificación responden a criterios de agregación o desagregación de los recursos según la característica y necesidad.

La codificación de los recursos comprende 5 dígitos: los dos primeros dígitos para el grupo, el tercer dígito el subgrupo, el cuarto dígito el rubro y el quinto dígito el subrubro. Ejemplo:

CÓDIGOS			
GRUPO	SUBGRUPO	RUBRO	SUBRUBRO
13	0	0	0
13	1	0	0
13	1	3	0
13	1	3	1



					DESCRIPCIÓN
Grupo:	13	0	0	0	INGRESOS POR IMPUESTOS
Subgrupo:	13	1	0	0	Impuestos Internos (Renta Interna)
Rubro:	13	1	3	0	Impuesto al Valor Agregado - Mercado Interno
Subrubro:	13	1	3	1	En Efectivo

En el ejemplo se observa la inscripción de recursos por el Impuesto al Valor Agregado IVA.

El grupo contiene subgrupos, el subgrupo contiene rubros, y el rubro contiene subrubros. Es decir que, el subrubro es el mínimo nivel de desagregación y el grupo es el máximo nivel de agregación, dentro de este clasificador.

Los montos de los recursos son apropiados (inscritos) en el mínimo nivel de desagregación según corresponda y suman a los niveles de mayor agregación.

Tanto en los recursos como en los gastos, los códigos de los grupos, subgrupos, rubros y partidas pueden omitir los ceros de la derecha en su presentación.

5.8 POR OBJETO DEL GASTO (Partidas)

PRESUPUESTO POR OBJETO DEL GASTO Y TIPO DE GASTO					
(En Bolivianos)					
Cod.	DESCRIPCIÓN	Ent.	GASTOS SIN PROYECTOS	PROYECTOS DE INVERSIÓN	TOTAL
	TOTAL GASTOS		279,830,168	11,164,591	290,994,759
1	SERVICIOS PERSONALES		167,239,080	0	167,239,080
1.1	Empleados Permanentes		107,333,449	0	107,333,449
1.1.2	BONO DE ANTIGÜEDAD		8,828,132	0	8,828,132
1.1.2.20	Bono de Antigüedad	0000	8,828,132	0	8,828,132
1.1.3	Bonificaciones		21,177,491	0	21,177,491
1.1.3.10	Bono de Frontera	0000	12,278,053	0	12,278,053
1.1.3.21	Categorías Médicas	0000	4,761,241	0	4,761,241
1.1.3.22	Escalafón Médico	0000	2,938,031	0	2,938,031
1.1.3.23	ESCALAFÓN DE LOS TRABAJADORES EN SALUD	0000	223,783	0	223,783
1.1.3.24	Otras Remuneraciones	0000	976,383	0	976,383
1.1.4	Aguinaldos	0000	8,094,612	0	8,094,612
1.1.6	Asignaciones Familiares	0000	2,103,506	0	2,103,506
1.1.7	Sueldos	0000	64,352,940	0	64,352,940
1.1.9	Otros Servicios Personales		2,776,768	0	2,776,768
1.1.9.10	Horas Extraordinarias	0000	2,776,768	0	2,776,768
1.2	Empleados No Permanentes		22,972,143	0	22,972,143
1.2.1	Personal Eventual	0000	22,972,143	0	22,972,143
1.3	Previsión Social		20,069,969	0	20,069,969
1.3.1	Aporte Patronal al Seguro Social		17,667,819	0	17,667,819
1.3.1.10	Régimen de Corto Plazo (Salud)	0417	12,010,749	0	12,010,749
1.3.1.20	PRIMA DE RIESGO PROFESIONAL RÉGIMEN DE LARGO PLAZO	0999	2,053,835	0	2,053,835
1.3.1.31	Aporte Patronal Solidario 3%	0999	3,603,235	0	3,603,235
1.3.2	Aporte Patronal para Vivienda	0342	2,402,150	0	2,402,150
1.5	PREVISIONES PARA INCREMENTO DE GASTOS EN SERVICIOS PERSONALES		16,863,519	0	16,863,519
1.5.4	Otras Previsiones	0000	16,863,519	0	16,863,519
2	SERVICIOS NO PERSONALES		20,680,113	80,000	20,760,113
2.1	Servicios Básicos		3,163,597	0	3,163,597
2.1.1	Comunicaciones	0000	52,800	0	52,800
2.1.2	Energía Eléctrica	0000	2,155,734	0	2,155,734
2.1.3	Agua	0000	339,981	0	339,981
2.1.4	TELEFONÍA	0000	301,768	0	301,768
2.1.6	INTERNET	0000	313,314	0	313,314
2.2	Servicios de Transporte y Seguros		1,994,134	20,000	2,014,134
2.2.1	Pasajes		848,873	0	848,873
2.2.1.10	Pasajes al Interior del País	0000	836,273	0	836,273
2.2.1.20	Pasajes al Exterior del País	0000	12,600	0	12,600
2.2.2	Viáticos		880,720	0	880,720

De igual manera, los reportes por objeto del gasto presentan los mismos de acuerdo a su destino, pero con un nivel de mayor desagregación que los reportes por grupo de gasto, de manera que se identifiquen las transacciones presupuestarias que realizan las entidades del sector público a mayor detalle, como el pago de sueldos, la compra de equipo de oficina y muebles, etc.

El clasificador por objeto del gasto refleja de manera concreta y detallada los bienes y servicios que serán adquiridos, y otros conceptos como las transferencias otorgadas y el pago de deuda, en base a los cuales se cuantifica el presupuesto (montos). Identifica los gastos públicos a través de partidas de gasto, los cuales reflejan los insumos

presupuestarios para la producción o prestación de bienes y servicios por parte de las entidades públicas.

La estructura del clasificador por objeto del gasto contempla cuatro niveles:

- Grupo (corresponde a los mismos grupos de gasto que se explicó anteriormente)
- Subgrupo
- Partida
- Subpartida

Los niveles de esta clasificación responden a criterios de agregación o desagregación de los gastos según la característica y necesidad.

El grupo contiene subgrupos, el subgrupo contiene partidas, y la partida contiene subpartidas. Es decir que, la subpartida es el mínimo nivel de desagregación y el grupo es el máximo nivel de agregación, dentro de este clasificador.

La codificación de los gastos comprende 5 dígitos: el primer dígito para el grupo, el segundo dígito el subgrupo, el tercer dígito la partida y los dos últimos la subpartida.

Por tanto, al interior de cada grupo hay una variedad de partidas de gasto. Es decir que, el grupo de gasto 30000 “Materiales y Suministros” contiene las partidas 32100 “Papel” (de Escritorio), 32400 “Textos de Enseñanza”, 34100 “Combustibles, Lubricantes, Derivados y otras Fuentes de Energía”, 39500 “Útiles de Escritorio y Oficina”, etc. Todas las partidas que comienzan con el dígito 3 pertenecen al grupo de gasto 30000.

Ejemplos:

CÓDIGOS				DESCRIPCIÓN
GRUPO	SUBGRUPO	PARTIDA	SUBPARTIDA	
1	0	0	00	SERVICIOS PERSONALES
1	1	0	00	Empleados Permanentes
1	1	7	00	Sueldos



					DESCRIPCIÓN
Grupo:	3	0	0	00	MATERIALES Y SUMINISTROS
Subgrupo:	3	4	0	00	Combustibles, Productos Químicos, Farmacéuticos y Otras Fuentes de Energía
Partida:	3	4	1	00	Combustibles, Lubricantes, Derivados y otras Fuentes de Energía
Subpartida:	3	4	1	10	Combustibles, Lubricantes y Derivados para consumo

Los montos asignados a los distintos conceptos de gastos son apropiados (inscritos) en el mínimo nivel de desagregación según corresponda y suman a los niveles de mayor agregación.

5.9 CATEGORÍAS PROGRAMÁTICAS DEL PRESUPUESTO INSTITUCIONAL DE GASTOS

PRESUPUESTO INSTITUCIONAL POR CATEGORÍA PROGRAMÁTICA Y GRUPO DE GASTO

TOTAL GASTOS
(En Bolivianos)

Entidad 1903 Gobierno Autónomo Municipal de Bolpebra						
Prg.	Proyecto	Descripción	GRUPO 1	GRUPO 2	GRUPO 3	GRUPO 4
00	0 000	EJECUTIVO MUNICIPAL	159,195	988	0	0
00	0 001	FUNCIONAMIENTO EJECUTIVO MUNICIPAL	159,195	988	0	0
01	0 000	FUNCIONAMIENTO ÓRGANO DELIBERATIVO	231,310	0	0	0
01	0 001	FUNCIONAMIENTO CONCEJO MUNICIPAL	231,310	0	0	0
10	0 000	PROMOCIÓN Y FOMENTO A LA PRODUCCIÓN AGROPECUARIA	0	285,300	87,000	4,000
10	0 001	APOYO AL DESARROLLO AGROPECUARIO MCPIO. DE BOLPEBRA	0	275,300	82,000	4,000
10	0 002	APOYO A LA PRODUCCIÓN COMUNAL MCPIO. DE BOLPEBRA	0	10,000	35,000	0
11	0 000	SANEAMIENTO BÁSICO	0	20,000	13,000	261,478
11	0 001	MANTENIMIENTO SISTEMA DE AGUA BOLPEBRA	0	20,000	13,000	0
11	02878774400000	000 CONST. SIST. AGUA POTABLE SAN PEDRO DE BOLPEBRA (BOLPEBRA)	0	0	0	261,478
13	0 000	DESARROLLO Y PRESERVACIÓN DEL MEDIO AMBIENTE	0	48,200	12,000	2,991
13	0 001	UNIDAD FORESTAL MUNICIPAL	0	48,200	12,000	2,991
15	0 000	FUENTES DE ENERGÍA Y APOYO A LA ELECTRIFICACIÓN	0	9,000	12,000	0
15	0 001	APOYO Y MANTENIMIENTO SISTEMAS DE ENERGÍA ELÉCTRICA MUNICIPIO DE BOLPEBRA	0	9,000	12,000	0
17	0 000	INFRAESTRUCTURA URBANA Y RURAL	0	50,000	0	0
17	0 001	MANTENIMIENTO INFRAESTRUCTURA URBANA Y RURAL	0	50,000	0	0
18	0 000	GESTIÓN DE CAMINOS VECINALES	0	265,500	70,000	0
18	0 001	MANTENIMIENTO CAMINOS VECINALES MCPIO. DE BOLPEBRA	0	265,500	70,000	0
19	0 000	SERVICIO DE CATASTRO URBANO Y RURAL	0	48,000	7,000	7,500
19	0 001	FORTALECIMIENTO AL SERVICIO MUNICIPAL DE CATASTRO	0	48,000	7,000	7,500
20	0 000	GESTIÓN DE SALUD	0	705,106	235,500	52,500
20	0 001	APOYO AL FUNCIONAMIENTO DE SERVICIOS DE SALUD MCPIO. DE BOLPEBRA	0	346,880	122,500	7,500
20	0 002	PROGRAMA DE DESNUTRICIÓN CERO	0	0	20,000	0
20	0 003	PROGRAMA JUANA AZURDUY	0	1,000	7,500	0
20	0 004	BRIGADAS DE SALUD COMUNITARIA INTERCULTURAL SAFCI	0	0	7,000	0
20	0 005	APOYO A LA PROMOCIÓN DE SALUD	0	1,000	4,500	0
20	0 006	PROGRAMA DE CAMPAÑA MULTIPROGRAMÁTICA	0	1,500	9,000	0
20	0 007	PROGRAMA CAMPAÑA DE SALUD ORAL	0	1,000	7,500	0
20	0 008	PROGRAMA DE CONTROL DE VECTORES (MALARIA, LEISHMANIASIS, DENGUE, ZICA, CHIKUNGÚYA, ETC.)	0	6,000	24,000	5,000
20	0 009	PROGRAMA DE ZOONOSIS	0	0	8,000	0
20	0 011	PROGRAMA DE TUBERCULOSIS	0	0	4,000	0
20	0 012	PROGRAMA DE ENFERMEDADES NO TRANSMISIBLES	0	0	3,500	0
20	0 014	CAMPAÑA MUNICIPAL DE ORIENTACIÓN Y PREVENCIÓN DE VIH	0	0	3,000	0
20	0 015	CAMPAÑA DE VACUNACIÓN DE LAS AMÉRICAS	0	500	5,000	0
20	0 016	EQUIPAMIENTO DE LOS CENTROS DE SALUD DEL MCPIO. DE BOLPEBRA	0	0	0	40,000
20	0 017	MANTENIMIENTO DE LOS CENTROS DE SALUD DEL MUNICIPIO DE BOLPEBRA	0	40,000	0	0
20	0 018	PROGRAMA DE PREVENCIÓN Y PROMOCIÓN DEL CÁNCER DE CUELLO UTERINO CACU	0	0	10,000	0
20	0 089	SERVICIOS DE SALUD UNIVERSAL Y GRATUITA - SUS	0	227,226	0	0
20	0 150	PREVENCIÓN CONTROL Y ATENCIÓN DEL CORONAVIRUS	0	80,000	0	0
21	0 000	GESTIÓN DE EDUCACIÓN	0	243,100	485,379	81,000
21	0 001	APOYO FUNCIONAMIENTO EDUCACIÓN	0	86,100	67,879	81,000
21	0 002	DESAYUNO ESCOLAR	0	5,000	412,000	0
21	0 003	MANTENIMIENTO DE LAS UNIDADES EDUCATIVAS DEL MUNICIPIO	0	140,000	0	0

El presupuesto de gastos de cada entidad está estructurado a través de Categorías Programáticas, que son la expresión de lo que las entidades públicas realizan en el cumplimiento de sus competencias. Estas identifican los bienes y servicios que debe generar cada entidad, y sus objetivos de gestión. Reflejan las acciones presupuestarias orientadas a un resultado.

Es decir que, las entidades públicas, de acuerdo a sus atribuciones, asignan recursos a determinados fines y acciones, que son expresados y jerarquizados en el presupuesto a través de las Categorías Programáticas.

Al observar las Categorías Programáticas del presupuesto de una institución, podemos ver, entre otra información, las obras que se van a realizar. Las Categorías Programáticas de una entidad nos permiten responder a la pregunta: ¿Qué es lo que la entidad hace o va hacer en la gestión, con los recursos que cuenta?.

Actualmente las Categorías Programáticas definidas para la formulación del presupuesto, son: programas, proyectos y actividades.

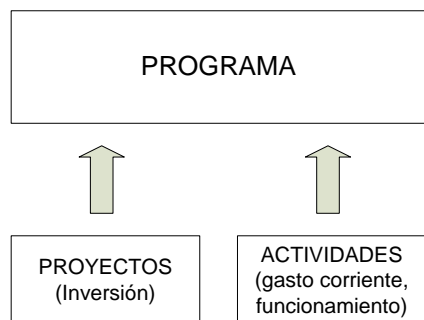

- El **Programa** es la Categoría Programática de mayor nivel, que expresa un producto final de bienes y/o servicios ofrecidos por una entidad pública, o la obtención de un resultado asociado a un objetivo de política pública. Por ejemplo, el programa “Conservación de la Red Vial Fundamental” de la Administradora Boliviana de Carreteras.

Un programa incluye o puede desagregarse en proyectos y actividades, que coadyuven al logro de sus objetivos. Es decir que cada proyecto y actividad debe formar parte de un programa, y los recursos asignados a todos los proyectos y actividades de un programa suman el presupuesto total de dicho programa.

Expresa una contribución al logro de los objetivos de la política pública, a través de la provisión de bienes y servicios.

- **Proyecto** es una Categoría Programática de nivel inferior al programa y se refiere a los proyectos de inversión, que se explicó anteriormente (bajo esta Categoría se inscribe también la preinversión).

Son proyectos de inversión las **obras** de infraestructura en carreteras, sistemas de riego, electrificación, represas, y también los proyectos sociales y los que ayudan a fortalecer la justicia, educación y salud, etc.

Se inscriben en esta Categoría Programática todos los gastos para la ejecución de los proyectos, tanto los relacionados directamente con las obras, como también los componentes de supervisión y otros, necesarios para su ejecución. La ejecución de un proyecto de inversión y su correspondiente inscripción en el presupuesto puede durar una o varias gestiones, de acuerdo a las características del proyecto.

Un ejemplo de proyecto es la “Construcción Doble Vía Huarina - Tiquina” del programa “Construcción de la Red Vial Fundamental” de la Administradora Boliviana de Carreteras

- **Actividad** es una Categoría Programática (también de nivel inferior al programa), que genera un producto terminal o intermedio que coadyuva al logro de los objetivos del programa, por ejemplo, la actividad “Programa de Promoción y Fortalecimiento del Turismo” del programa “Desarrollo de la Industria del Turismo” de la Gobernación de Chuquisaca. En las actividades se inscribe el gasto corriente o de funcionamiento.

Por tanto, como se mencionó anteriormente, a través de las Categorías Programáticas, podemos diferenciar el presupuesto de acuerdo al tipo de gasto, y tendríamos por un lado los proyectos de inversión y por el otro lado los gastos que no son proyectos de inversión (sin proyectos de inversión). Estos últimos estarían comprendidos en las actividades.

Cada Categoría Programática tiene, además de su nombre o denominación, un código. La codificación de las Categorías Programáticas está estructurada asignando los primeros dígitos para los programas⁷, los siguientes para los proyectos (código SISIN⁸) y los últimos para las actividades.

El conjunto de Categorías Programáticas (programas, proyectos y actividades) del presupuesto de cada entidad conforman la **estructura programática**. Cada Categoría Programática contiene las asignaciones presupuestarias para su realización⁹.

Los diferentes tomos del Presupuesto, además de los reportes presentados, contienen otros cuadros o clasificaciones que son variaciones y combinaciones de los explicados anteriormente. Asimismo, Presupuesto General del Estado, presenta reportes de la recaudación de impuestos y el Presupuesto de Inversión Pública según sector Económico, entre otros.

⁷ Para los códigos de programas, generalmente se tiene:

- Del programa 00 al programa 09 corresponden a los Programas Centrales o de la Administración Central de cada entidad, que se refieren a gastos administrativos.
- Los Programas con código en el rango entre 10 y 96 son los Programas Específicos, para las competencias o productos que genera una entidad
- Y con códigos entre 97, 98 y 99, los Programas no inherentes a gastos administrativos ni a otros Programas específicos, se los denomina “Partidas no asignables a Programas”, y corresponden a, Activos Financieros, Transferencias y Servicio de la Deuda, respectivamente.

⁸ Los proyectos tienen asignado un código de 14 dígitos denominado “SISIN”, que es el código del Sistema de Información sobre Inversiones que utiliza el Viceministerio de Inversión Pública y Financiamiento Externo VIPFE.

⁹ Los recursos asignados a cada categoría programática, al igual que las demás apropiaciones presupuestarias, no son los desembolsos para su ejecución, sino la programación de lo que se pretende ejecutar, de acuerdo a los desembolsos que se espera recibir.

6 OTROS ASPECTOS A TOMAR EN CUENTA AL ANALIZAR EL PRESUPUESTO

A momento de analizar el Presupuesto, además es importante considerar lo siguiente:

Existe una diferencia entre la denominación de proyecto de Inversión y de Gasto de Capital. Los Gastos de Capital, además de los proyectos de Inversión, contemplan las compras de maquinaria y equipos, las transferencias de capital y otros.

Puesto que el presupuesto implica una estimación de gastos a futuro, muchas veces algunos montos que se inscriben, en el periodo de la formulación presupuestaria, no tienen especificado a nivel de detalle el destino de los recursos y/o el Gobierno muchas veces debe atender ciertas obligaciones imprevistas en el transcurso de la gestión. Por estos motivos, algunas veces, se inscriben recursos temporalmente en partidas específicas, para posterior reasignación mediante modificaciones presupuestarias.

El Presupuesto de Gastos, contempla todas las erogaciones del Sector Público, en este sentido, si bien el pago (amortización) de la deuda y otras aplicaciones financieras, no son gastos en sí, sino usos de fondos (o aplicaciones financieras), de acuerdo a la metodología del presupuesto, los mismos son considerados como gastos y se encuentran en el clasificador de gastos.

Los recursos en “Certificados de crédito Fiscal” o “Valores”, son títulos valores que inicialmente son emitidos por el Ministerio de Economía para efectuar determinados pagos como la devolución de impuestos a los exportadores y otros (en los cuadros de los presupuestos de gastos por organismo financiador se denominan “TGN – Papeles”). Luego estos certificados son usados por las empresas que los poseen para el pago de impuestos, razón por la cual algunas recaudaciones son recibidas en valores o papeles.

Se debe tener cuidado al observar las transferencias, puesto que esta definición se encuentra tanto en los recursos como en los gastos de las entidades, por el hecho que las entidades públicas transfieren recursos a otras instituciones públicas y también reciben transferencias. Especialmente la entidad Tesoro General de la Nación transfiere gran parte de los recursos con los que cuentan el resto de las entidades.

Además de la deuda pública interna y externa, el presupuesto incluye la deuda flotante que son los **gastos devengados y no pagados**. Es la deuda pendiente que tiene el Estado por compra de bienes y servicios, o contratos de gestiones pasadas, que, terminada la gestión, no fueron cancelados. (Un gasto está devengado cuando nace una obligación de pago por parte de una institución, por la adquisición de bienes o servicios. Por ejemplo, al adquirir una computadora, este gasto se registra como devengado normalmente al momento de recibir el producto, y en este momento se considera como un gasto ejecutado independientemente de cuándo se realice el pago).

Si al analizar el presupuesto se quiere identificar los préstamos que contrata el país o una entidad específica (nuevo endeudamiento), para financiar los gastos de la gestión, se debe observar el rubro respectivo, en un reporte del presupuesto de Recursos por rubros o en el Flujo Financiero, y no en las fuentes de financiamiento del presupuesto de gastos

El Presupuesto Aprobado para cada gestión fiscal, puede ser modificado conforme al principio de flexibilidad del presupuesto, con el objeto de actualizar la programación anual, en función de aspectos coyunturales no previstos en el presupuesto aprobado. Las modificaciones presupuestarias se clasifican en traspasos interinstitucionales, traspasos intrainstitucionales y presupuestos adicionales, que según su alcance deben ser aprobados por la instancia que corresponda (por la propia institución o incluso podría ser por Ley).

Los recursos para el pago de servicios personales (sueldos, aguinaldos y otros) de trabajadores en salud y asistencia social, si bien están inscritos en el presupuesto de las Gobernaciones no son recursos que pueden disponer estas instancias, sino son obligaciones del Nivel Central. Las políticas para estos sectores y el financiamiento están a cargo del Gobierno Central. De igual manera, las Gobernaciones reciben como transferencias del TGN el 25% del Impuesto Especial a los Hidrocarburos y sus Derivados (IEHD). 20% es para la gestión departamental, pero el 5% es transferido por las Gobernaciones nuevamente, puesto que el mismo es destinado a Universidades. Se debe tomar en cuenta que ambos conceptos no son recursos para la gestión de la Gobernación, por tanto, a momento de analizar el Presupuesto Departamental se debe obviar los montos respectivos tanto por el lado del ingreso como del gasto. Lo mismo sucede con los recursos IDH que reciben Gobernaciones y Municipios, correspondientes al 30% que son devueltos para el pago de la Renta Dignidad, así como también el 0,2% correspondientes al Fondo de Educación Cívica.

Normativa del sistema de presupuesto en Bolivia

El Marco normativo del Presupuesto Público en Bolivia, que además es la referencia bibliográfica para la presente publicación, está compuesto por:

- Constitución Política del Estado.
- La Ley 1178 de Administración y Control Gubernamentales SAFCO, que regula ocho sistemas entre los cuales está el Sistema de Presupuesto, para el cual se cuenta con las Normas Básicas del Sistema de Presupuesto.
- Ley de Administración Presupuestaria No. 2042
- Ley Marco de Autonomías y Descentralización No 031 de 2010

Está normado además por el Decreto Supremo de Modificaciones presupuestarias, las Directrices de Formulación Presupuestaria y Clasificadores emitidos por el Ministerio de Hacienda para cada gestión, la Ley Financiera para cada gestión, los Reglamentos Específicos del Sistema de presupuesto de cada entidad, otra normativa particular de cada institución, las disposiciones específicas para algunas partidas de gasto, y otras normas en vigencia.